BIBLIOTHECA NACIONAL DO RIO DE JANEIRO CONT. LEGAL

GREVE GERAL NA LIGHT

(PAGINA 12)

Edição de hoje: 12 PAGINAS 50 Centavos

Diario Carioca

Sábado 1 DE JUNHO DE 1946

Fundador: J. E. DE MACEDO SOARES

ANO XIX — RIO DE JANEIRO — Diretor: HORACIO DE CARVALHO JUNIOR — PRAÇA TIRADENTES N.º 77 — N.º 5.501

CONSPIRAÇÃO COMUNO-QUEREMISTA PARA A VOLTA DE VARGAS AO PODER

JÁ VEM TARDE

J. E. DE MACEDO SOARES

Quando a guerra aproximava-se do termo, com a vitoria das grandes potências democráticas, o sr. Getulio Vargas foi se apercebendo que estavam contados os dias da sua ditadura, que a nossa intervenção militar ao lado das nações vencedoras tinha criado compromissos morais entre o Exército e o povo brasileiro e que a libertação do país recebera nos campos de batalha um penhor de honra: o sangue derramado da nossa mocidade pela causa democratica.

Sentindo que os chefes militares não lhe dariam mais o apôio incondicional, a que se acostumara com seu temperamento egoistico de inveterado gozador, Vargas acomodou-se à idéia de acabar com regime de pura mistificação, pois os seus canones não correspondiam a nenhuma tentativa de realização tudo se limitando ao seu govêrno discricionário Por isso o movimento libertador da imprensa encontrou Vargas de braços cruzados, inativo e submisso.

O máximo de reação que no momento se permitiu foi admitir que os seus apaniguados tivessem alguma coisa por salvarem-se. A candidatura do major-brigadeiro Eduardo Gomes era uma lança apoiada no seu coração gelado. Pareceu-lhe bom negócio consentir que surgisse outra candidatura militar esperando ganhar tempo e talvez aproveitar a luta que lhe parecia inevitavel entre os dois camaradas de armas.

Repudiado e condenado por todo o país, Vargas mantinha-se milagrosamente no govêrno. Por isso mesmo que todos queriam vê-lo pelas costas, ninguem se lembrou de tomar a iniciativa de pô-lo fora. Então Vargas, sorrateiramente, entrou a operar no sentido da confusão e a legislar no sentido do seu interêsse Foi assim que fez a lei eleitoral e a famosa emenda número 9. Sentiu que ainda dispunha das alavancas da triplice máquina de governar: a federal, a estadual e a municipal. Arquitetou o plano de se substituir ao candidato oficial, concentrando todos os inumeraveis interêsses criados na ditadura e que despertavam numa comum e desesperada reação.

O sr. general Gaspar Dutra foi, nessa altura dos acontecimentos cevado de humilhações e vexames. Cresceu a vaga queremista com suas modalidades "constituinte com Getulio". Viu-se a aliança formal do comunismo com o negocismo borghiano. Viu-se a associação do aparelho do govêrno com os reis da batota. O dinheiro surdiu de toda parte para custear a campanha da traição contra o sr. general Gaspar Dutra, consagrando a ditadura vitalicia do Vargas.

* * *

No paroxismo dos comicios, nas páginas enfestadas nas seções pagas dos jornais, da propaganda exasperada no radio — o sr. Getulio Vargas percebeu que não devia esperar mais tempo. O seu modelo era o coronel Peron apoiado nas "massas" e na policia. Esquecia que o Exército na República Argentina era cúmplice e associado do usurpador do governo e que o Exército no brasil estava, pelo contrário, comprometido com a nação em restituir-lhe as liberdades e os direitos cívicos.

Contudo, o tempo, fluindo celeremente, impunha uma iniciativa final. Vargas precipitadamente concertou o plano derradeiro. Contava com a policia civil e militar. Contava com o comandante da Vila Militar. Contava com alguns comandantes de corpos e com oficiais amigos na Aeronáutica e na Marinha. Deu o golpe na tarde de 29 de outubro de 1945. Nomeou o irmão chefe de Policia. Contava ainda com a vacilação ou a acomodação dos chefes no Ministério da Guerra porque não acreditava no sentimento de honra e na noção do dever patriótico dos chefes das nossas corporações militares.

O sr. general Góis Monteiro centralizou rapidamente a reação. O sr. general Gaspar Dutra revelou notavel espirito de decisão e iniciativa à par de um consideravel prestigio pessoal. O sr. major-brigadeiro Eduardo Gomes mais uma vez afirmou a nobreza de seu caráter, o seu alto patriotismo, desinterêsse e generosidade.

Antes de anoitecer, o sr. general Alcio Souto apontava com os seus canhões, o caminho da deposição do ditador. O Vargas relutou, tentando negociar. Faria qualquer transação, aceitava qualquer negócio para lograr mais algumas horas de poder, isto é, de poder trair os que no momento extremo tivessem a ingenuidade de acreditar na sua palavra empenhada.

* * *

Ocorreu, então, um novo milagre na vida do sr. Getulio Vargas, quer dizer, mais uma vez, no instante decisivo do castigo, surgiu a mão generosa que o sustém. Dessa vez foi o sr. general Góis Monteiro. A sorte do ditador vencido na sua manobra traiçoeira e afinal deposto, deveria ser o exilio e a cassação dos direitos politicos O sr general Góis Monteiro interpôs-se por um sentimento moral que redundou num desserviço e numa injustiça ao Brasil.

Vargas foi na nossa história o homem que mais sangue de brasileiros derramou para lisonjear a própria ambição. Em 1930, 1932 1935, 1938 — Vargas ensanguentou o Brasil para se agarrar ao govêrno usurpado. Em todas essas funestas ocasiões Vargas demitiu, exilou, prendeu, caluniou e insultou os seus inimigos vencidos. Entretanto, em 29 de outubro de 1945, o homem que só não cometeu a suprema traição porque o Exército lhe pôs a mão nos gorgomilos e os canhões do sr. general Alcio Souto o derribaram do govêrno, o Judas por irretratavel vocação; o destruidor da ordem legal no país; o gozador dos poderes discricionários confundiu, no lusco-fusco da madrugada, sua situação de deposto, de criminoso punido, com as aparências de um turista precipitado.

Vargas foi, assim, por imprudência, por excesso de generosidade, por destempêro de complacência, para a sua tapéra de fazenda deixando atrás de si duas bombas de retardamento: o comunismo e o queremismo.

Hoje ou amanhã, Vargas estará de volta. Vai ser a levedura de todos os fermentos da corrupção, da desordem e do escândalo. Por certo poderá espalhar fementidas palavras de boa vontade e adesão ao sr. general Gaspar Dutra. Mas o Judas não dorme entre as suas pálpebras papudas. Vargas julga-se o chefe. Um terreiro não comporta dois chefes.

Ai está pois, o homem nefasto, que empestou o Brasil com o virus da ilegalidade e da ilegitimidade. Ai está, pois o grande mistificador; o falsário aproveitador; o saneador do Vale do Amazonas; o comandante do Exército da Borracha; o inventor do petróleo de Lobato o autor da Marcha para o Oeste, o rei dos mentirosos Ai está na realidade o enorme tapeador das massas trabalhadoras às quais deu em troca de garantias ilusorias, as duas grandes misérias: a dos salários de fome, a da moeda torrencial e desmoralizada.

Vargas bate-nos às portas. Vargas é uma página voltada da história. Vargas é um homem julgado e condenado Os acontecimentos vão dizer lhe as últimas palavras: já vem tarde.

Iniciada Com a Volta do Ex-Ditador

Tomar de Assalto 3 Estados, a Palavra de Ordem — A Estrategia e os Objetivos Taticos Imediatos do Movimento

O regresso do sr. Getulio Vargas hoje à capital do país, de onde foi enxotado naquele histórico 29 de outubro do ano passado, representa o inicio de uma ampla rearticulação da conspiração getulista destinada a reconduzir às mãos do ex-ditador o poder, ou, pelo menos, a direção suprema da politica nacional, reinstalando a sua ditadura através da submissão do governo ao seu dominio direto ou indireto.

QUEREMISTAS, COMUNISTAS E JOGO

Participam do plano os elementos queremistas, e comunistas, acionados pelos reis destronados da jogatina. Desenvolvendo a técnica de agitação de que se tornaram, ambos, consumados especialistas, e utilizando como matéria-prima de sua subversão a própria miseria que a ditadura transmitiu como herança ao atual governo, estes elementos estão dando o primeiro passo para o primeiro do seus objetivos taticos, numa campanha cuja estrategia geral se escalona por vários destes objetivos.

3 ESTADOS A CONQUISTAR

Um destes, e fundamental, consiste em apoderar-se do governo de pelo menos 3 Estados: S. Paulo, Rio Grande do Sul e Estado do Rio.

Para conquistar o primeiro, o general escalado seria o senador Marcondes Filho braço direito do ditador na sua demagogia "trabalhista" Animados com o exito eleitoral no grande Estado bandeirante, consequencia da dispersão de votos dos diversos partidos democraticos, os "queremistas" de S. Paulo pretendem alcançar o governo do Estado nas proximas eleições, contando decerto com identica imprevidencia de parte das forças contrarias.

Quanto ao Rio Grande do Sul, estaria o proprio Vargas, ou a um preposto seu destinado a torpedear o candidato do PSD gaucho, cuja luta com o PTB local é cada dia mais evidente e irredutivel

O Estado do Rio entregue ao

(Conclui na 11.ª pág.)

Naquele tempo, o Ditador falava num microfone escrito DIP. Hoje, usa outro microfone. Mas pretende e conspira para voltar ao antigo

O Cínico Discurso de Vargas

No Comicio de Ontem á Noite Em Porto Alegre

PORTO ALEGRE, 31 (DC) — No comicio promovido pelo PTB para homenagea-lo, o sr. Getulio Vargas pronunciou, perante auditorio reduzido, o discurso que reproduzimos em suas linhas gerais:

Começou dizendo que não podendo percorrer todo o Brasil foi a Porto Alegre a fim de falar ao povo brasileiro. E prosseguiu declarando que, no seu governo, foram atacados problemas de ambito nacional, sendo realizadas obras de interesse em todas as regiões do país Referiu-se demoradamente a Volta Redonda iniciativa que tinha como objetivo a instalação de "maquinas para fazer maquinas". Finalmente, continuou, foi atacado aquele problema que não poderia faltar ao seu governo. Refere-se então ás leis trabalhistas. E diz que deixou um codigo de trabalho capaz de servir de modelo ás nações mais adiantadas do mundo. Falou sobre o Saps e sua politica de restaurantes populares.

Não é candidato a nenhum cargo eletivo. Teve o maximo que se poderia ter e não deseja mais nada. É um homem que encerrou sua vida politica.

E termina:

"Agora como antes posso repetir o que aqui mesmo disse: Toda vingança gera vingança Só o amor constroi para a eternidade".

COMO O EXÉRCITO EXPULSOU A 29 DE OUTUBRO O DITADOR DO PODER

Cumprindo a Vontade Popular — Reconstituindo os Acontecimentos Historicos Daquele Dia Memoravel — O Depoimento do General Alcio Souto — No Covil do Getulismo — O Memorandum dos Generais

Foi o exercito que cumprio a sentença do povo brasileiro, expulsando, no dia 29 de outubro do ano passado, o ditador Vargas do poder.

Todos se recordam como se processou o movimento do chamado "memorandum dos generais", que o DIARIO CARIOCA deu a conhecer então aos seus leitores, dia a dia, com todos os pormenores. Pedia a revogação de atos que indicavam o proposito do sr. Vargas de não realizar as eleições presidenciais a 2 de dezembro. Dava um prazo até uma segunda-feira, que era 29 de outubro, para que o mesmo lhe desse resposta. A resposta veio com o golpe do ditador: nomeação do irmão Benjamin para a chefia de Policia e articulação de uma masorca comuno-queremista para impedir os movimentos das forças armadas. A perfeita articulação destas, porem, resultou naquela magistral operação sem sangue, qua amputou do Brasil a ditadura e foi um dos mais belos movimentos civicos nacionais, pela desambição e patriotismo.

A frente do movimento, ao lado dos chefes militares diretos, os dois lideres da luta antiditatorial: Eduardo Gomes e Eurico Dutra.

A RECONSTITUIÇÃO DO GENERAL ALCIO SOUTO

Dos acontecimentos, fez na epoca o general Alcio Souto uma reconstituição que, hoje mais que nunca, vale a pena relembrar. Ei-la, nas proprias palavras do digno chefe militar:

"Ninguem ignora que era de grande intranquilidade a situação no país. Apesar das declarações formais do governo transmitidas aos generais pelo ministro da Guerra de que nenhuma modificação seria introduzida na lei eleitoral conheciam-se gestos e atitudes que conduziam a conclusões em contrario". Eram recebidas e estimuladas manifestações "comuno-queremista", quando os discursos se repetiam, muitas vezes uns contradizendo outros".

ORDEM DE MARCHA AOS "TANKS"

A entrevista prossegue, descrevendo o gen. Alcio Souto a

(Conclui na 11.ª pág.)

NOTA OFICIAL SOBRE A GREVE

O gabinete do Chefe de Policia expediu a seguinte nota oficial:

"O Departamento Federal de Segurança Publica vem tranquilizar a população desta Cidade, neste momento em que a sua vida está sendo perturbada pela paralisação, ainda parcial, dos serviços publicos urbanos, notadamente no setor transporte, em virtude a declaração de greve geral, promovida por membros do Sindicato de Carris Urbanos, mediante instigação e provocação dos lideres do Partido Comunista e da sua bancada na Assembléia Constituinte.

Estão se verificando atos de sabotagem no material e violencia contra trabalhadores ordeiros que, na sua maioria, não concordam com a paralisação dos serviços essenciais O vida da Cidade.

As autoridades estão tomando, com serenidade e decisão, as medidas reclamadas na presente emergencia, e envidando todos os esforços para o restabelecimento da vida normal da Metropole e cessação da atividade criminosa de uma minoria subversiva, em atitude ostensiva e flagrantemente insurrecional".

NA NOITE DA DITADURA

A miseria a que a ditadura reduziu o país foi a terrivel herança que ela deixou ao governo constitucional. E esta miseria, paradoxalmente é o fermento de que se servem os agitadores queremistas, aliados aos comunistas para a sua conspiração. Três flagrantes de como o Brasil dormiu na noite da Ditadura. (Fotos Celso Muniz-DC)

BRYLCREEM
DA VIGOR AO CABELO

"SÃO PAULO"
Companhia Nacional de Seguros de Vida
Sucursal no Rio de Janeiro — AV. RIO BRANCO, 144-6.º
DIRETORES
Dr. José Maria Whitaker
Dr. Erasmo Teixeira de Assumpção.
Dr. J. C. de Macedo Soares

A Inglaterra afirma que a Espanha não tem armamentos

O MUNDO

Stalin Declinou do Convite para ir aos Estados Unidos

Confirmada, Tambem, a Renuncia de Edward Stettinius, ao Seu Posto de Chefe da Representação Norte-Americana No Conselho de Segurança

WASHINGTON, 31 (De Ben Smith, correspondente da U. P.) — O presidente Truman informou hoje que convidou o marechal Stalin a vir á capital norte-americana, porem que este declinou do convite por motivos de saude, e confirmou tambem a renuncia de Edward Stettinius ao seu posto de chefe da representação dos Estados Unidos ante o Conselho de Segurança. Disse o presidente que, durante os ultimos dias, convidou Stalin, sem propor uma reunião dos Três Grandes, mas simplesmente para uma visita social.

Truman convidou o chefe do governo sovietico a visitar Washington no ano passado para uma reunião dos Três Grandes, porem essa reunião foi realizada em Potsdam e não na capital dos Estados Unidos. A seguir Truman expressou que em ambas as ocasiões o chefe do governo russo lhe dissera que seus medicos não achavam que estivesse em condições de saude que lhe permitissem a realização de uma viagem tão longa.

O recente convite foi feito durante a conferencia dos ministros de Relações Exteriores das quatro grandes potencias em Paris.

Interrogado sobre se pensava entrevistar-se com o presidente do Conselho de Ministros sovietico em outro local, Truman disse que não, pelo menos em futuro imediato, e salientou que não havia proposto a Stalin nenhuma nova reunião. O estado de saude de Stalin foi objeto de interesse dos circulos diplomaticos durante muito tempo. A declaração de Truman é o primeiro indicio oficial de que as condições de saude do chefe do governo sovietico não são, ainda agora, de todo boas.

Truman foi inquirido sobre se Stalin propôs em Potsdam o controle unificado da Alemanha, como disse recentemente Molotov, respondendo que foi estudado um plano para o controle completo das comunicações, transportes e finanças alemães, porem não indicou quem havia feito a proposta. Truman disse que os 4 grandes não conseguiram chegar a acordo sobre tal plano, quanto aos detalhes, sendo o mesmo abandonado.

Por outro lado, o presidente confirmou a renuncia de Stettinius do posto que desempenhava na ONU como representante dos Estados Unidos, porem disse que estavam sendo feitos esforços para dissuadi-lo de tal proposito.

Stettinius enviou uma carta á Casa Branca ha dois ou

Stalin

tres dias, porém ainda não lhe foi enviada a resposta.

Acrescentou o presidente que tanto ele como Byrnes desejam que Stettinius continue em seu posto, acrescentando que o pedido de renuncia o havia surpreendido grandemente.

Disse esperar que Stettinius reconsidere sua atitude e acredita que o antigo secretario do Estado retire sua renuncia.

Stettinius declarou em sua carta que acreditava a tarefa que havia assumido primitivamente, ou seja, de permanecer na Organização das Nações Unidas até que esta estivesse em marcha, já se achava completada.

Truman indicou que não tomará nenhuma medida até que tenha sido enviada a resposta ao pedido de renuncia citado, pedindo a Stettinius que permaneça em seu cargo.

O Aniversario do "Lux-Jornal"

Completa hoje nove anos a conhecida entidade jornalistica "Lux-Jornal", fundada e dirigida pelos nossos confrades Mario Domingos e Vicente Lima. Quando surgiu o "Lux-Jornal" ninguem acreditou no seu exito. Mas, dentro de pouco tempo, tornou-se a maior organização do ramo na America Latina.

Pioneiro, no Brasil, da tarefa de proporcionar informações por meio de recortes extraidos dos jornais, o "Lux-Jornal" não teve, nos seus primórdios, o auxilio de nenhum modêlo alienígena do qual pudesse copiar a sua técnica de trabalho. Mario Domingues e Vicente Lima, mercê da sua inteligencia e da sua inquebrantavel tenacidade, souberam vencer todos os tropeços iniciais, criando o aperfeiçoamento incessantemente um método todo seu, absolutamente original, que lhes permitiu dar ao "Lux-Jornal" a eficiência e a amplitude de ação que ele possui.

SERÁ ESCOLHIDO AMANHÃ O REGIME DA ITÁLIA

Os Eleitores Anotarão Nos Votos Se São Partidarios da Monarquia Ou da Republica

ROMA, 31 (De Robert Meyer, correspondente da United Press) — Quando os eleitores correrem domingo ás urnas deverão anotar nos votos se são partidarios da monarquia ou da republica e que partido escolhem.

A Assembléia Constituinte será eleita pela representação proporcional baseada no sistema — Bischoff, utilizado uma unica vez na Austria.

A população votará em 30 jurisdições que compreendem 556 lugares, excluindo-se a Venezia-Giulia, onde as eleições adiadas e em Val Daosta onde o preito será celebrado de acordo com leis especiais.

Entre as complicações do sistema figura o fato de que a quantidade de cadeiras correspondente á jurisdição nacional não poderá ser determinada até depois do dia da votação porque depende da quantidade de lugares que não possam ser completadas nas jurisdições locais pelo metodo do quociente da representação proporcional.

Cada partido conseguirá tantas cadeiras quantas vezes possa ser dividido o numero de votos obtidos pelo quociente de cada seção. Os votos sobrantes serão acumulados no maior partido para a jurisdição nacional.

Como exemplo póde ser citada a seção de Benevent Campobasto, que terá nove cadeiras. Suponha-se que o total de votos seja de 500.000. Esse numero será dividido por dez (nove lugares mais um porque a seção tem menos de vinte cadeiras) obtendo-se 50.000 como quociente. Suponha-se que o Partido "A" tenha 235.000 votos, o partido "B" 80.000 e o partido "C" 45.000. Sendo o quociente de 50 000 o partido "A" terá quatro vezes o quociente, ganhando 4 lugares, sobrando-lhe 35.000 votos. O partido "B" conseguirá uma cadeira, restando-lhe 30.000 votos. O partido "C" não tem nenhum quociente, sobrando-lhe 45.000 votos. Dessa forma apenas sete lugares foram preenchidos, sendo os votos restantes acumulados para o fundo comum de jurisdição nacional, onde será aplicado o mesmo processo.

Publicada, Ontem, a Nota do Governo Britanico Sobre o Exercito de Franco

NOVA YORK, 31 (De Albert Kiaw, correspondente da United Press) — As Nações Unidas deram á publicidade um memorandum britanico, em que se afirma que as forças armadas espanholas são demasiado débeis e pobremente equipadas e que sómente estão em condições para uma guerra defensiva.

O memorandum britanico assemelha-se muito ao documento estadunidense, o qual diz que a Espanha carece de potencial industrial e militar para ameaçar a paz mundial por meio de uma guerra de agressão.

Os documentos britanicos, entre os quais figura uma carta datada de 1 de maio e um longo resumo ontem submetido á consideração da O. N. U., foram entregues ao Sub-Comité Investigador.

"O Exercito espanhol, — diz o memorandum — mal adestrado, carecendo quasi por completo de equipamentos blindados e outros equipamentos essenciais moderno com insuficiente transporte e petroleo e com uma aviação de pequena importancia, não pode ser considerado em condições de empreender operações ofensivas em grande escala".

Em franca contradição com as acusações feitas pelo sr. Giral, o memorandum britanico diz:

1º — Que, se saiba, nenhuma pessoa incluida na lista dos criminosos de guerra está refugiada na Espanha;

2º — Não há provas de que os alemães mantenham, da Espanha, contacto com organizações nazistas ou fascistas de outras partes;

3º — Desde janeiro do ano passado não houve indicios de que cientistas alemães dediquem-se, na Espanha, a investigações sobre os novos metodos de guerra, e não há provas sobre experiencias atomicas;

4º — O exercito espanhol tem um efetivo de apenas 500.000 homens.

O informe britanico diz a produção bélica na Espanha não se reveste de importancia e que os equipamentos existentes nesse país são antiquados ou vias de se tornarem obsoletos.

Em conclusão, diz:

"Para resumir, o governo de Sua Majestade mantém o ponto de vista expressado no Conselho de Segurança, de que a existencia e as atividades do regime de Franco não são tais que cheguem a constituir uma ameaça á paz e á segurança internacional".

Diz que nos arquivos britanicos, norte-americanos ou alemães em Madri não se constatou a presença, na Espanha, do dr. Herman von Segerstady, que, segundo informações, estava realizando investigações sobre a energia atomica nos laboratorios de Ocana, nas proximidades de Toledo. Acrescenta que o total de 2.200 sábios, que se dis estão na Espanha, deve ter sido confundido com o numero de alemães "indesejaveis" existentes no país. Expressa que um reduzido numero de membros da "Gestapo" incorporou-se aos serviços espanhóis. Ademais, o total de alemães residentes na Espanha é de 8 a 10.000 adultos e alguns milhares de militares do regime de Vichi. Com a terminação da guerra as escolas alemãs na Espanha não mais voltaram a funcionar.

Expressa ainda o memorandum que "a fim de evitar uma impressão erronea da atitude do governo britanico para com o regime de Franco, em consequencia das estreitas relações entre o seu regime e o "eixo", durante a guerra; sua estrutura autoritária; seu apôio ao Partido Falangista; seu tratamento repressivo aos adversários politicos e sua falta de cooperação na repatriação dos alemães "indesejáveis" as relações entre a Grã-Bretanha e o governo franquista pioraram de tal maneira que, enquanto permanecer o atual regime na Espanha, não [illegible] relações anglo-espanholas, e o governo de Sua Majestade não poderá apoiar a candidatura da Espanha no bloco das Nações Unidas".

"Entretanto, acrescenta, embora o regime atual desagrade ao governo de Sua Majestade e embora esteja o nosso governo ansioso por ver o desaparecimento do regime franquista, considera que as relações entre a Grã-Bretanha e a Espanha, embora pouco satisfatorias, não podem, propriamente, considerar-se como motivo de tensão entre ambos os paises no sentido de pôr em perigo a paz e a segurança internacional."

FRITZ SAUCKEL CUMPRIA AS ORDENS DE GOERING

O Ex-Ministro do Trabalho Nazista Continua Depondo Ante o Tribunal de Nuremberg

NUREMBERG, 31 (De Walter Cronkite correspondente da U. P.) — Fritz Sauckel, ex-ministro do Trabalho nazista, em continuação ao seu depoimento

Goering

ante o Tribunal Aliado dos Crimes de Guerra declarou que, como chefe dos trabalhadores alemães e estrangeiros no Reich, "fiz apenas o que pude para realizar um programa ordenadamente". Afirmou que a imigração de operarios estrangeiros "não constitui delito algum". Ao ser interrogado pelos promotores sovieticos procurou expressar-se longamente, de modo espalhafatoso em defesa de sua politica porém, o juiz, sir Geoffrey Lawrence, interrompeu-o repetidas vezes. Goering, que estava presente, moveu a cabeça afirmativamente, e Sauckel declarou:

"A respeito da imigração de operarios para o Reich, cumpri ordens diretas do marechal Hermann Goering". Disse depois que a participação de von Ribbentrop no referido programa consistiu em conferencias com funcionarios das nações estrangeiras, "inclusive neutras, para assegurar que as "medidas que se levavam a cabo eram realizadas com correção". Mais adiante disse: "Confesso que fiz tudo ao meu alcance para realizar o programa traçado, porque me disseram que aquela era uma luta das mais transcendentais para a Alemanha e quis ajudar o povo alemão.

Nessa ocasião eu idolatrava Hitler e não o julgava um criminoso". Sauckel afirmou que ele não foi o responsavel pela transferencia de prisioneiros de guerra sovieticos para as fabricas alemãs acrescentando que ele simplesmente os distribuia para as "zona, onde se necessitava de operarios". O juiz Lawrence viu-se obrigado a admoestar por três vezes o promotor Alexandrof russo, por haver feito perguntas inadequadas aos acusados.

Quando era interrogado pelo promotor norte-americano Dodd, Sauckel respondeu gritando. Aquele leu minutas da conferencia que Sauckel manteve com Himmler em 1942 durante a qual o ministro do Trabalho nazista disse que as tropas "SS" deviam tratar os russos tão severamente na Europa Oriental que estes chegariam a desejar ir para a Alemanha e trabalhar."

Sauckel disse que não podia recordar os detalhes da conferencia, pois se realizara ha muito tempo, e então Dodd disse:

"Deixaremos que o Tribunal decida entre sua memoria deficiente e o documento escrito que tenho, aqui". Sauckel viu-se ademais em dificuldades com os advogados defensores de outros acusados.

Thomas, advogado defensor de Rosenberg, procurou fazer com que Sauckel admitisse que seu constituinte não era responsavel pelo programa de trabalho escravo, dizendo: — "Parece injusto que o senhor procura lançar a culpa pelo programa de recrutamento de operarios sobre o ministro social da zona oriental". Diante disso, Sauckel começou a falar em alta voz, porém seu advogado, Servatius, interrompeu-o, dizendo: "Este momento não parece oportuno para que o advogado Thomas pronuncie um discurso de acusação contra meu constituinte". Sauckel negou que soubesse algo acerca da existencia de cartões de inscrição para trabalhadores escravos estrangeiros, os quais tinham de um lado a fotografia de um porco, como insulto premeditado aos trabalhadores. E disse:

"Jamais tive o proposito de ofender quem quer que fosse que trabalhasse na Alemanha".

Foram lidas tambem minutas de uma conferencia de Sauckel com Goering, na qual o ex-marechal nazista qualificou o programa de recrutamento de Sauckel de "façanha sem precedentes", elogiando-o como modelo dos ministros.

Entra Hoje Em Vigor a Portaria Que Retira os Lotações da Avenida

A partir de hoje entra em vigor a portaria do diretor do Serviço de Transito sobre os autos-lotação a fixando normas para os pontos e linhas respectivas.

E' o seguinte o texto da portaria:

"A fim de descongestionar o transito da avenida Rio Branco, determina que a partir do proximo dia 1º, o serviço de autos-lotação, durante os dias uteis, até ás 17 horas obedeça ao seguinte: 1º) — Os que fazem as linhas da Zona Norte, em demanda á praça Paris, ao atingir a avenida Presidente Vargas, entrarão na rua Uruguaiana seguindo pelo largo da Carioca e rua Senador Dantas em direção á praça Getulio Vargas de onde regressarão pela Cinelandia, ruas 13 de Maio, Uruguaiana, etc.; 2º) — Os que procederem da Zona Sul, em direção á praça Mauá, seguirão pelo largo da Lapa, rua do Passeio, Cinelandia, 13 de Maio e praça Mauá; 3º) — Na avenida Rio Branco, só poderão transitar os que fazem a linha 1 (Mauá-Paris), assim como as da ligação Norte Sul tais como Estrada de Ferro Ipanema; 4º) — Serão conservados os atuais pontos de estacionamento dos taxis, que fazem lotação entre 17 e 20 horas; 5º) — A inobservancia das presentes instruções será punida com a multa de 150 cruzeiros. Em 22 de maio de 1946. — (a) Edgard Pinto Estrela".

Quem não anuncia se esconde

O BUSTO DE TIRADENTES NA CAPITAL ARGENTINA

COMENTARIOS DE "LA PRENSA" SOBRE O MONUMENTO INAUGURADO ONTEM

BUENOS AIRES, 31 (U. P.) — Por motivo da inauguração do monumento "Tiradentes" realizada hoje nesta capital, o matutino "La Prensa" publica o seguinte editorial:

"Com a inauguração do monumento a "Tiradentes", ou seja, a Joaquim José da Silva Xavier nossa cidade rende uma homenagem ao Brasil. Tiradentes simboliza para o país irmão as primeiras idéias de liberdade concretas e capazes de dar motivo a uma agitação intensa dos animos. Conspirador que se sacrificou pela independência de sua pátria, foi condenado e executado no dia 21 de abril de 1793, depois de haver tentado provocar a revolução, no Rio de Janeiro.

"Hoje se o tem como mártir da idéia republicana no Brasil e, pelo seu espirito forte, soube morrer com valentia em holocausto de sua pátria. Dêle se tem dito, entre outras coisas, que é um dos mais fascinantes heróis americanos e que, no entanto, não se lhe tem rendido a homenagem que merece. Tal afirmação não serve para Buenos Aires, onde, desde o dia 15 de novembro de 1924, existe um monumento á sua memória e uma placa que a municipalidade mandou colocar na intersecção da avenida Vértiz com a rua então denominada Miguelete.

"Agora, um busto completa a homenagem a êste homem que uma nação amiga incluiu desde ha tempos, na lista dos que merecem profunda gratidão.

"Filho de uma época de convulsão de idéias mais do que de fatos, Tiradentes participou destas com inteireza. Apesar de sua atuação ter sido discutida algum tempo, por assumir caracteres de um "cabeça" que a de um lider, hoje, já depurada a visão de conjunto, vive o procer na memória dos brasileiros, aos quais novamente se associa o nosso povo".

NOVO PACTO COMERCIAL ENTRE A ISLANDIA E A RUSSIA

REYKJAVIK, 31 (U. P.) — Circulos comerciais revelaram a assinatura de um novo pacto comercial entre a Islandia e a União Sovietica, com o fim de auxiliar o restabelecimento da economia da Islandia, acrescentando-se que a Russia fornecerá carvão e madeiras em troca de produtos agricolas da Islandia pagando o saldo em dolares. A escassez de dolares havia dificultado o intercambio com [illegible]

CONFERÊNCIA SÔBRE OS DIREITOS DE PROPRIEDADE LITERÁRIA

WASHINGTON, 31 (U. P.) — Manifesta-se grande interesse em torno da Conferencia Inter-Americana sobre os Direitos de Propriedade Literaria, a qual iniciará seus trabalhos amanhã, sabado no edificio da União Pan Americana, com a participação de 21 peritos dos referidos direitos, os quais representarão todas as republicas americanas, esperando-se que completarão o projeto para um convenio sobre os aludidos direitos em todas as Americas.

Entre os temas que deverão ser debatidos figuram o Direito de Propriedade Literaria, de radio, artistica e cientifica, esperando-se que o projeto a ser estabelecido com aquela finalidade obtenha a aprovação de todos os paises participantes, para a proteção dos autores e artistas contra o plagio de suas obras em outros paises.

REUNIU-SE O CONSELHO DE CONTRÔLE DA ALEMANHA

BERLIM, 31 (U. P.) — O Conselho de Controle desta capital, que se tornou completamente ineficaz, em virtude do fracasso das quatro potencias em se porem de acordo relativamente a um sistema de governo centralizado para a Alemanha, levou a efeito a sua mais curta reunião hoje, no que levou cerca de nove minutos apenas. A unica ação empreendida foi a aprovação de uma nova lei, regulando o fornecimento de copias de documentos e papeis pertencentes a firmas e outras organizações germanicas.

DAS CINCO PARTES DA TERRA

A RESISTÊNCIA ITALIANA EM FACE DAS PRETENSÕES AUSTRIACAS

PARIS, 31 (U. P.) — O ministro do Exterior da Austria dr. Karl Gruber, em entrevista coletiva á imprensa, no dia de hoje, após a entrega das pretensões austriacas ontem, declarou que a resistência italiana era devido principalmente a motivos de ordem estratégica e não econômica, como afirmara aos representantes dos ministros do Exterior das quatro potencias o embaixador italiano, sr. Gurandini. A propósito, o dr. Gruber disse textualmente: "Não há dúvida de que o interesse da Italia é principalmente estratégico, pois de outra forma teria aceito a oferta de compensação extra-territorial que lhe oferecemos, com possibilidade de aproveitamento hidro-elétrico da região de Pusterthal.

O dr. Gruber deverá partir amanhã, por via aérea, para Londres, a fim de ampliar as reclamações austriacas junto aos circulos britanicos que desejarem ouvir as reivindicações austriacas".

DOS MINEIROS NOS ESTADOS UNIDOS

WASHINGTON, 31 (U. P.) — O administrador da produção civil, sr. John Small, calculou que a greve dos mineiros de carvão custou aos Estados Unidos dois bilhões de dolares e retardou a introdução de mercadorias duraveis, inclusive automoveis, no mercado, pelo menos, em tres meses.

Acrescentou que antes do golpe da greve dos mineiros, a produção de mercadorias de consumo havia atingido verdadeiros records, inclusive no que diz respeito a roupas de homem ferros eletricos, e aspiradores de pó.

Disse mais que a atual greve das minas de cobre fará com que somente depois de dois a seis meses de sua solução será possivel atingir-se novamente ao nivel de produção de artigos de consumo, manufaturados com cobre.

A PRINCESA ELIZABETH ESTA' POSANDO PARA MOYNIHAN

LONDRES, 31 (U. P.) — A princesa Elizabeth está agora posando num estudio de Chelsea, pertencente ao pintor Rodrigo Moynihan, artista oficial da guerra, e que ha uma decada era considerado como um dos artistas mais rebeldes e avançados.

A princesa já posou duas das dez vezes que lhe foram pedidas pelo artista, sendo que Moynihan pinta de cada vez durante hora e meia apenas.

O pedido para pintar a jovem princesa Elizabeth foi feito ao pintor pela rainha que, visitando uma sua exposição ha dois anos, ficou profundamente impressionada com o retrato de uma jovem A. T. S., pintado por Rodrigo Moynihan.

NOVA LEI ELEITORAL NA RUMANIA

LONDRES, 31 (U. P.) — A emissora de Moscou anunciou hoje que o dr. Petru Groza, primeiro-ministro da Rumania, anunciou que o governo rumeno está elaborando uma nova lei eleitoral.

A emissora de Moscou anunciou ainda que o primeiro ministro Groza desmentira os boatos de que as eleições seriam adiadas até depois da conferencia da Paz.

AS VITIMAS DOS DISTURBIOS EM BOMBEIM

BOMBAIM, 31 (U. P.) — O numero dos mortos nas desordens verificadas em Worli se elevou hoje a tres, com quarenta e quatro feridos, á medida que continuaram os assaltos e lutas naquele suburbio de Bombaim.

Não obstante, a policia informou que a luta mais violenta já havia cessado.

Anunciou-se hoje a ocorrencia de mais um morto, em consequencia de assaltos e pauladas. A policia já foi consideravelmente reforçada naquela área.

A procissão levada hoje a efeito, por ocasião do enterro de uma das vitimas de ontem, foi atacada a pedradas, mas a policia logrou restabelecer a ordem.

A ARGENTINA QUER QUE OS EE. UU. LHE ENVIEM CAMINHÕES

BUENOS AIRES, 31 (U. P.) — O embaixador dos Estados Unidos, sr. Messerchmit, solicitou ao seu país que faça todos os esforços possiveis para enviar á Argentina 500 caminhões e 5.000 pneumaticos, a fim de possam ser embarcadas antes fins de junho 150.000 toneladas de trigo que a Argentina prometeu á UNRRA.

O embaixador solicita a remessa dos caminhões e pneumaticos, sem levar em conta contas ou quaisquer outras considerações.

Em suas primeiras declarações á imprensa depois de sua chegada a esta capital, Messerchmit expressou que considerava essencial a remessa de caminhões e pneumaticos para que a UNRRA pudesse dispor de trigo.

O diplomata anunciou tambem que foi investido das prerrogativas de embaixador especial para os atos da posse do coronel Peron como presidente da Republica. Será ele o unico membro da missão norte-americana na citada cerimonia.

PERON REINCORPORADO AO EXÉRCITO

BUENOS AIRES, 31 (U. P.) — O Ministério aprovou a reincorporação de Peron ao exercito, com o posto de general de brigada.

AUTOMOVEIS BARATOS

NOVA YORK, 31 (United Press) — A sessão de hoje na Bolsa foi irregular e em calma, destacando-se pela atividade e firmeza das ações de automoveis baratos. A preferencia por estas ações obedeceu á crença de que os automoveis de baixo preço serão os mais [illegible] fabricados. A lista geral foi estimulada pela firmeza das ações de automoveis de [illegible] que [illegible] subiram até cinco pontos. Produziram-se [illegible] vendas para [illegible] algumas ações que até [illegible] pouco eram favoritas o que [illegible] baixa [illegible] ocorreu com as [illegible] cinematográficas, [illegible] gens, distilarias e bebidas [illegible] alcool. As obrigações entre altas e baixas com moderada atividade. Os titulos estrangeiros em alta irregular. Os cereais firme e o algodão em alta. Foram vendidos 1.810.000 titulos.

Boletim do Mundo

ENCONTRO FRUSTRADO

JA' foi dito mais de uma vez e por mais de uma personalidade politica de importancia internacional que somente um encontro entre os Tres Grandes poderia amainar a crise que está fazendo perigar a amizade das grandes potencias e com isto ameaçando a paz do mundo. De fato, e principalmente depois do fracasso da Conferencia de Paris, uma reunião compreendendo apenas dos chefes politicos da Inglaterra, Estados Unidos e Russia, talvez determinasse um entendimento e uma renovada garantia de paz. Stalin, entretanto, parece não pensar assim. Recusou, de acordo agora com informações oficiais, o convite feito por Truman para uma visita aos Estados Unidos. Se Stalin não está em condições para viajar amigavelmente até a América, muito menos o estaria para um encontro politico entre os Tres Grandes. Diz a noticia que os medicos do chefe sovietico consideram que o mesmo não se encontra em condições de saude que lhe permitam a realização de uma viagem tão longa. Admitamos. E, se de fato é este o motivo, é certo que uma conferencia entre os tres chefes de Estado só poderia ter lugar em Moscou, como as anteriores. Parece, porém, que a pretextada doença de Stalin não tem outro carater senão o politico. Stalin não deseja, e é bem provavel que Attlee e Truman tambem não o queiram, enfrentar no momento uma discussão que ponha em jogo os ultimos elementos, as derradeiras reservas de que dispõem as autoridades superiores para uma extrema decisão. Enquanto os ministros das relações exteriores, como seus representantes, ainda tiverem possibilidades de chegar a um acordo, os Tres Grandes se manterão aparentemente alheios, guardando-se para uma decisão que se imporá como coisa definitiva, não deixando mais nada para que se possa apelar.

A PAZ E OS CIENTISTAS

O professor Alberto Einstein fez um apelo sincero em favor da paz, defendendo a idéia de um Governo Mundial. Einstein, que não está ligado a nenhum interesse economico, a nenhum imperialismo, como se poderia dizer, porque antes de tudo é um cientista e o que tem em mira é a humanidade fez, portanto, um apelo sincero e que realmente está em função da tranquilidade de todos os povos. Outros cientistas britanicos insistiram ontem junto á Organização das Nações Unidas para que fossem produzidas grandes quantidades de bombas atomicas e armazenadas estrategicamente em varias regiões. Dessa forma, tornando todas as nações capazes de poderem utilizar a bomba atomica, pensam eles, que, poderiam impedir a guerra, que, neste caso, seria evitada pelo medo da destruição a que todos estariam ameaçados. Não interessa discutir a ingenuidade ou coerencia logica de semelhante idéia, o que importa, é a sinceridade que a mesma encerra no sentido de preservar a paz.

Podemos dizer que, sobre este ponto, os cientistas de todo o mundo, mesmo aqueles que estão a serviço de seus governos estudando novas armas ou procurando aperfeiçoar as que existem, são unanimes e tudo fazem para a defesa e manutenção da paz. Acontece, entretanto, e infelizmente, que os cientistas, sejam genios como Einstein ou não, nenhuma atuação têm no desenrolar dos destinos politicos do mundo. Suas opiniões somente são aceitas quando trazem alguma vantagem para os grupos politicos e economicos que não se compreendem, tudo orientam, e que, na realidade, são os condutores dos povos, os fazedores de opiniões, os que determinam os acontecimentos historicos, como sempre tem acontecido entre os homens.

AJAX.

TENTATIVA ANTI-DUTRISTA DENTRO DO PSD

Edição de hoje: 12 PAGINAS 40 Centavos — **Diario Carioca** — Terça-feira 23 DE OUTUBRO DE 1945

Fundador: J. E. DE MACEDO SOARES — Diretor: HORACIO DE CARVALHO JUNIOR — PRAÇA TIRADENTES

VARGAS VAI DAR O GOLPE SEXTA-FEIRA

...no dia 23 de outubro

Edição de hoje: 12 PAGINAS 40 Centavos — **Diario Carioca** — Quarta-feira 24 DE OUTUBRO DE 1945

SUSTADO O GOLPE DE SEXTA-FEIRA

...no dia seguinte

Edição de hoje: 12 PAGINAS 40 Centavos — **Diario Carioca** — Quinta-feira 25 DE OUTUBRO DE 1945

Esperada a resposta ao memorandum dos Generais

...e no dia imediato 25

Edição de hoje: 12 PAGINAS 40 Centavos — **Diario Carioca** — Sexta-feira 26 DE OUTUBRO DE 1945

Prazo até segunda-feira à resposta de Vargas

...e a 26. "Segunda-feira", isto é: 29 de outubro.

Edição de hoje: 12 PAGINAS 40 Centavos — **Diario Carioca** — Sábado 27 DE OUTUBRO DE 1945

DESMASCARANDO O GOLPE

A 27 antecipavamos o golpe de Vargas

ASSUMIU O GOVERNO O MINISTRO JOSE' LINHARES

Edição de hoje: 12 PAGINAS 40 Centavos — **Diario Carioca** — Terça-feira 30 DE OUTUBRO DE 1945

GETULIO DEPOSTO

29 foi segunda-feira. Não houve DIARIO CARIOCA. E no dia seguinte anunciavamos o fim.

A Constituinte

DA BANCADA DE IMPRENSA — Expediente, Cachoeira e Variedades

PELO CRONISTA PARLAMENTAR DO "DIARIO CARIOCA"

Foi aprovado, entre palmas, o projeto da futura Constituição. Aprovado em bloco, e agora ficará por 20 dias á espera das emendas que acaso queiram oferecer-lhe os srs. representantes. E as palmas foram justas, por maiores que sejam as restrições com que se receba o trabalho. A Comissão foi louvada, e tambem merecidamente, pelo esforço e pela dedicação incansavel com que se empenhou em não exceder os prazos. E os comunistas votaram contra o projeto, por não o considerarem correspondente aos anseios democraticos da hora presente, o que estará certo se, ao interpretar as palavras do sr. Carles de Brito, considerarmos que os comunistas têm uma noção muito especial, tanto da hora presente, como da democracia.

O EXPEDIENTE EM RISCO DE VIDA

O sr. Melo Viana declara que a ordem do dia e a hora do expediente passariam a ser dedicadas exclusivamente á discussão do projeto.

Seria nada mais nada menos, que o desaparecimento provisorio do Expediente, isto é, a supressão de qualquer possibilidade de debate de fatos e questões de interesse politico mediato. O sr. Paulo Sarasate levanta imediatamente a questão de ordem, mostrando que o art. 26 do regulamento reserva apenas a ordem do dia para a discussão do projeto. Quanto ao expediente, o que há é apenas a preferencia para os oradores que se proponham a discutir o projeto.

Apoiado pelo sr. Prado Kelly o ponto de vista do sr. Sarasate acaba por se encontrar com o da mesa, e o expediente se salva.

VARIEDADES

Tambem, não houve mais nada de importante na sessão, que se tornou, daí por diante, monotona. O sr. Café Filho protestou contra as violencias sofridas pelo jornalista Carlos Duarte, fato que já era do conhecimento publico, atraves da narrativa da propria vitima. O sr. Getulio Moura, com ares cinematograficos, invocou o exemplo da Inglaterra para defender a gratuidade do ensino. O sr. Aluisio Alves pleiteou amparo á lavoura e á pecuária no nordeste. E os portos? Navios até suecos ancoram em nossos portos, afirma o sr. José Varela. Ancoram? Ou querem ancorar? Não o poderiamos dizer ao certo. Havia muito barulho e, depois, não é possivel ouvir muito tempo seguido o sr. José Varela.

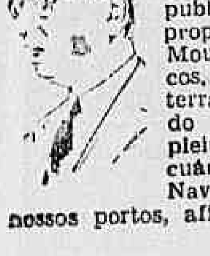

O DEPUTADO E AS GREVES

Mesmo porque devemos voltar as vistas para os leprosos, como reclama o sr. Campos Vergal. Ah! e iamos esquecendo: não se suponha que o sr. José Crispim tenha qualquer coisa com as greves da Sorocabana. Os ferroviarios fazem greve porque ganham pouco, 600 cruzeiros, em media. O sr. Jose Crispim nem tem percorrido o interior de S. Paulo. Quem anda espalhando isso são esses jornais reacionarios que há por aí. Os outros, isto é, a "Tribuna Popular", são incapazes de dizer uma coisa dessas.

DUVIDA CRUEL

E tome cachoeira de Paulo Afonso, com todos os seus milhares de futuros cavalos. O jornalista Mata Machado informa ao jornalista Mario Pedrosa que os cavalos de Paulo Afonso protestaram contra a eletrificação pela qual se pretende oprimi-los, obrigando-os a trabalhar. Passaram um telegrama com 30.000 assinaturas.

O sr. Rui Santos não deixa de tratar da cachoeira, mas a parte mais interessante do seu discurso de médico é a que trata da situação do homem do interior, sem assistencia médico-social de qualquer especie. Valorize-se esse homem, ao qual, mesmo desamparado como vive, já se devem tão assinalados serviços, e os resultados até mesmo do ponto de vista puramente economico, serão compensadores. E' a tese há muito defendida, entre nós, por um mestre da Sociologia, como o sr. deputado Gilberto Freyre.

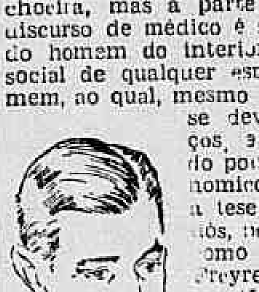

Mais uma exposição meticulosa do problema do aproveitamento da Paulo Afonso é feita pelo sr. Barbosa Lima. E enquanto meditamos sobre uma declaração do sr. Carles de Brito, segundo a qual "o Senado ameaça a felicidade do nosso povo", ouvimos alguem que passava perguntar, intrigado:

— Afinal esse Paulo Afonso que tanto se discute, tambem rompeu com o Marback ou era da oposição?

Na Reunião Secreta do Partido

A Tese do Sr. Amaral Peixoto: as Seções Estaduais Receberão o Apoio do Governo, Mas Não Estão Obrigadas a Apoia-lo — Reação Anti-Queremista de Outra Ala

Sabem-se agora novos pormenores da famosa reunião secreta da Comissão Executiva do PSD, realizada ha poucos dias sob a presidencia do ministro da Justiça, dr. Carlos Luz, com uma parte publica do conhecimento geral. Esta reunião foi convocada para atender a certos elementos do partido, desejosos de comentar com elementos autorizados a situação partidaria em certos Estados, como por exemplo, a Baía e a Paraiba, onde os pessedistas não estariam sentindo-se como desejavam.

CANDIDATO DO PSD, PRESIDENTE DOS BRASILEIROS

O sr. Carlos Luz ouviu a palavra dos representantes pessedistas, declarando, por fim, que o presidente Dutra considera-se como não podia deixar de considerar eleito pelo Partido Social Democratico. Mas que, como presidente de todos os brasileiros, não pode adotar no governo atitudes facciosas. Sua atuação politica seria, portanto, traçada sob a consideração dos interesses nacionais, e não sob um criterio de estreito partidarismo.

AMARAL X BENEDITO

O sr. Ernani do Amaral Peixoto pediu porem que se adotassem atitudes mais explicitas de solidariedade com o que ele chamou "os nossos amigos nos Estados", resolvendo-se as questões politicas locais exclusivamente de acordo com os interesses e conveniencias do Partido.

Tomando a palavra, o sr. Benedito Valadares concitou o sr. Amaral Peixoto a ser pratico. Observando, a proposito, que o partido não poderia existir independente do governo, do qual deve ser a expressão, e ao qual deve dar todo o apoio. As questões politicas estaduais não poderiam, portanto, deixar de ser resolvidas de acordo com a conveniencia do governo federal.

CONTRA O "QUEREMISMO"

A proposito, o sr. Vitorino Freire acentuou a existencia de numerosos elementos "queremistas" no PSD, citando mesmo o caso do Maranhão onde a primitiva solução para o governo constitucional do Estado, adotada no partido oficial, servia apenas aos remanescentes da Ditadura.

AMARAL CONTRA O PRESIDENTE

Dois ou tres dias depois o sr. Amaral Peixoto compareceu a uma reunião do diretorio municipal do PSD em Niteroi, na qual procurou colocar de acordo com as suas conveniencias as resoluções adotadas pela Comissão Executiva. De acordo com o que então afirmou o ex-interventor no Estado do Rio ficara assentado na referida reunião "que os problemas do Estado seriam resolvidos dentro do proprio Estado", isto é, dispensando-se a palavra do presidente da Republica. As convenções estaduais escolheriam os seus candidatos, que teriam, assim, o apoio do PSD e consequentemente do governo.

quem a seção estadual do partido do Rio, por exemplo, disse o sr. Peixoto, o candidato poderia não ser ele, mas sempre quem a seção estadual do partido indicasse, independentemente de anuência ou consulta ao governo federal. Era isso o que havia sido resolvido. Era assim que seria feito.

SEM OBRIGAÇÕES

Como vemos, portanto, a tese do sr. Ernani do Amaral Peixoto — que não é a do partido — consiste em proclamar a absoluta independencia politica da seção fluminense do PSD, que, em troca do apoio e do prestigio inerente á propria condição de partido do presidente da Republica, nada ficaria a dever-lhe, não precisando de consultar a sua opinião nem saber de suas conveniencias, desejos ou interesses nos casos politicos estaduais. Seria, em ultima analise, o sr. Ernani o arbitro politico no Estado, cujos limites não poderiam ser ultrapassados pelo presidente da Republica embora ele ficasse livre de recorrer e receber, quando bem entendesse ou precisasse, o apoio do governo. "Onde houver um correligionario em perigo ali estará o Partido em peso para apoia-lo" — declarou o sr. Ernani embora em troca desse apoio o PSD receba apenas a promessa do sr. Ernani agir no Estado como bem entender.

Entretanto, o que se sabe é que o sr. Ernani do Amaral jamais teve coragem nem de tomar a barca de Niteroi para atravessar a baia, sem o apoio do governo federal. O que Peixoto quer, portanto, é morder a mão que o sustenta.

A isto ficou reduzida a politica brasileira na noite da ditadura: os prefeitos ajoelhavam-se diante de S. M. o chefe do Governo, como ao ditador chamava o DIP. O flagrante é de Minas: ao lado do sr. Vargas, visivel apenas o chapéu o sr. Benedito Valadares; ajoelhado um dos prefeitos do dito senhor, agora provavelmente reconduzido pelo sr. Beraldo, para as tropelias contra os udenistas.

A POLÍTICA

INDÍCIOS SEGUROS DE UMA REMODELAÇÃO MINISTERIAL

Dois Ministros Serão Candidatos a Governos Estaduais — Perseguições Partidarias No Amazonas

Ha razões para se acreditar em transformação no Ministerio em época proxima. Isto porque alguns dos atuais detentores das pastas estão apontados para disputar os pleitos estaduais. O sr. Carlos Luz é um desses. Minas o espera e os mineiros acreditam que só com o sr. Carlos Luz poderão se livrar da praga Valadares. O sr. Neto Campelo é o candidato do sr. Novais Filho para Pernambuco. O sr. Agamemnon não esconde que reunirá sua ala pessedista, no Recife, para expulsar o senador e todos que o acompanharem nas fileiras partidarias. Será a cisão e será, tambem, a candidatura do atual ministro da Agricultura. Mas tudo isso em setembro, quando o país já estiver de posse de sua Carta. Ou em agosto, como deseja a U. D. N. que a Constituição seja proclamada.

— Os acontecimentos do Largo da Carioca estão despertando em todo o Brasil uma onda de doutrinação e esclarecimento das massas, em torno dos verdadeiros e impatrioticos propositos dos comunistas. O reitor da Universidade de Porto Alegre, falando á imprensa, disse que no atual momento temos interesses comuns com todos os partidos e que ha aquela necessidade de permanente vigilancia aconselhada pelo lider da U. D. N.

— No Recife realizou-se grande comicio, declaradamente anti-comunista, desagravando a população da presença de Prestes, naquela cidade, por ocasião dos festejos do Dia do Trabalho e quando o chefe sovietico realizou um "meeting". Um dos oradores aceitou, publicamente, o debate em qualquer celula comunista, para demonstrar que o P. C. B. visa

(Conclue na 8ª pag.)

O PAÍS

Defenderá o Governo as Instituições Democráticas

Como Falou o General Alcio Souto Nas Festas de Aniversario do 3° B.C.C.

O Terceiro Batalhão de Carros de Combate, comemorou, ontem, o seu primeiro aniversario de fundação em campanha tendo, para isso, com todo o seu moderno material de guerra, se transportado para a Barra da Tijuca, onde acampou desde a véspera. As cerimonias do dia tiveram lugar com a chegada ao local do presidente da Republica, que foi recebido pelas altas autoridades civis e militares, destacando-se o cardeal d. Jaime Camara, ministro da Guerra, chefe de policia prof. Pereira Lira, ministros Silva Junior e Cardoso de Castro, ambos do Supremo Tribunal Militar; comandante da Policia Militar do Distrito Federal, generais brasileiros e norte-americanos acompanhados de oficiais das missões que dirigem nesta capital; brigadeiro dr. Angelo Godinho dos Santos além de numerosos oficiais das Fôrças de Terra, Mar e Ar.

O PROGRAMA

Inicialmente, o coronel Azambuja Brilhante, comandante da Divisão Blindada do Exercito informou ao presidente Dutra do programa que ia ser executado, mostrando a concentração, de onde assistiram a belissima demonstração feita pelos canhões do Batalhão, colocados á distancia, que atiravam contra objetivo constante de uma ilha. Os tiros, magnificamente colocados, deram lugar a que os oficiais e artilheiros recebessem felicitações dos presentes.

ORDEM DO DIA

Após o exercicio, que foi precedido da leitura da Ordem do Dia alusiva á data, o chefe da Nação acompanhado dos presentes dirigiu-se para o Barrea-

(Conclue na 8ª pag.)

DITADOR GETULIO VARGAS

OS DEMOCRATAS BRASILEIROS MANIFESTAM O SEU PROFUNDO PESAR PELA CHEGADA DO CAUDILHO QUE TANTO DEGRADOU A NAÇÃO.

(B 2323)

Boletim do País

COME'DIA BUROCRATICA

NAO pode ser mais pitoresca a comédia burocratica em que envolveram a censura de cinema e teatro. Originariamente os funcionarios dessa repartição faziam parte do quadro de servidores da policia; mais tarde mudaram o pessoal para o Ministério da Educação; com o advento do Estado Novo o DIP incluiu-os entre seus empregados e por fim o sr. Linhares mandou-os, de novo, para a Policia.

Agora parece que, por iniciativa do DASP, o "ballet" ameaça repetir-se. Alegando não se sabe exatamente o que, os tecnicos da administração pretendem devolver os censores ao antigo DIP, onde sua presença se explicava apenas pelo desejo de defender o ex-ditador de possiveis ataques disfarçados em textos de peças teatrais ou de reproduções menos esteticas de sua figura em grosseiros filmes cinematograficos.

No entanto o melhor seria deixar os censores onde se encontram. O DIP, tenha o nome que tiver, é apenas uma repartição que deve ser extinta, pois torna-se realmente impossivel separar a sua imagem do cenario da ditadura. Por que, portanto, transferir a censura teatral e cinematografica para um orgão condenado, que mais dias menos dias, será liquidado? Razoavel e até justo seria levar a censura para o Ministério da Educação. Mas como essa lembrança parece não ter ocorrido aos administradores, que se deixe o seu pessoal no lugar em que está, onde, sem maiores tropeços, se desincumbe com probidade e discrição da importante tarefa que lhe é confiada.

O BOTO

O telegrama que o deputado Severiano Nunes recebeu de Manaus, relatando as mesquinhas perseguições politicas do interventor Julio Neri, bem demonstra o temor do governo amazonense pelo cotejo das urnas nas proximas eleições.

No Amazonas a técnica adotada pelo interventor Julio Neri, para enfraquecimento do adversario, encontrou um aliado ideal em certas regiões inospitas do Estado. Em lugar de trabalhar pela modificação do meio ambiente, proporcionando um beneficio á população regional, o interventor está mandando para ali os adversarios que se recusam a atender seus desejos e caprichos.

BRASILIENSE.

Aumento do Auxílio de Enfermidade

Por decisão do Conselho Nacional do Trabalho, os segurados previdenciais que recebiam como auxilio de enfermidade 50 por cento dos seus vencimentos, passarão a receber, de hoje em diante, 66 por cento, feito o calculo na base da média dos salarios dos ultimos seis meses.

Diario Carioca

S. A. DIARIO CARIOCA — Diretoria: Horacio de Carvalho Junior, presidente. Danton Jobim, secretario; J. B. Martins Guimarães, gerente

PRAÇA TIRADENTES, 77 — Telefones: Direção: 22-3023 e 22-1785. Secretaria 42-5571; Redação 22-1559. Gerencia 22-3035. Publicidade: 22-3018; Oficinas: 22-0824

NUMERO AVULSO: Cr$ 0,50; aos domingos Cr$ 0,50. Por avião Cr$ 0,60. Assinaturas anual Cr$ 90,00; semestral Cr$ 50,00

SUCURSAIS: São Paulo rua Xavier de Toledo 84, 1º and. tel. 4-0890. Belo Horizonte, rua da Bahia 919 tel. 2-0765. Curitiba rua Zamenhof Lima 220

ANO XIX — 1—6—1946 — N. 5.501

A Nossa Opinião

JUSTO APÊLO

UMA das classes mais trabalhadas pelos agentes do comunismo é, sem dúvida a dos maritimos. Entretanto, infrutiferos têm sido todos os esforços desses agitadores para empolgar as associações dos homens do mar. Um sadio nacionalismo sempre animou a numerosa classe, impedindo-a de dar ouvidos aos cantos de sereia dos soldados do Komintern. Por outro lado, o espirito de disciplina, entre os maritimos, prevalece sempre sobre quaisquer tendencias, que entre êles se insinue, no sentido de desordem. Ainda há pouco, vimos como o pessoal da Marinha Mercante soube obter a justa satisfação de suas reivindicações classistas sem apêlo à greve ou outro recurso violento.

* * *

Chamamos para isso a atenção das altas autoridades do país, especialmente do sr. presidente da República e do sr. ministro da Marinha. Há uma reivindicação dos maritimos que é das mais legitimas: a revogação do Decreto-lei n. 5.353, que submeteu os maritimos à legislação penal militar.

A medida pode ter tido sua justificativa em tempo de guerra. Mas o próprio govêrno reconheceu a necessidade de atenuar-lhe e, mesmo suprimir lhe os efeitos após a terminação do conflito, de vez que decretou a anistia para os que se apresentassem dentro de um certo prazo depois de terem sido considerados desertores. Um grande numero de maritimos assim considerados encontravam-se entretanto no estrangeiro não podendo atender à convocação dentro do exiguo prazo que a lei estipulou. De sorte que se verifica hoje esta incrivel anomalia: cessada, há mais de ano, a guerra de que participamos, ainda as Auditorias de Marinha se acham abarrotadas de processos contra maritimos desertores.

A Diretoria da Marinha Mercante, segundo nos informam líderes maritimos, já propôs ao sr. ministro da Marinha a revogação do Decreto-lei 5.353, verdadeira excrescência em nossa legislação, de vez que os crimes do pessoal maritimo já são punidos de acôrdo com o Regulamento das Capitanias dos Portos sendo que os de natureza comum já são castigados, aqui e em toda parte do mundo, pela legislação ordinária.

* * *

Sobe de ponto a conveniência da ab-rogação do referido decreto-lei se considerarmos que revogados já estão os de n. 4.318, de 42, e 4.350, do mesmo ano, ambos contendo disposições especiais sobre o serviço na Marinha Mercante durante o conflito. O Decreto-lei numero 5.353 não passa, pois, de uma sobrevivência injustificavel da legislação de tempo de guerra.

Releva notar, ainda, que a existência dessa anomalia legal vem sobrecarregando de modo absurdo a Justiça Militar com processos evitaveis, de vez que o Regulamento das Capitanias já prevê e pune as faltas dos maritimos.

* * *

Ninguem ignora o extraordinário papel desempenhado pelos homens do mar na guerra de que acabamos de sair. Do mesmo modo, não se pode desprezar o concurso de centenas e centenas deles numa época de crise de transportes, em que os armadores lutam com falta de pessoal especializado. Nada mais justo nem mais conveniente, pois, que se revogue imediatamente o Decreto-lei n. 5.353, como desejam os maritimos e como sugere a Diretoria da Marinha Mercante.

OS "LOTAÇÕES" E A AVENIDA

O sr. Edgar Estrela, diretor do Serviço de Transito, desta capital, baixou uma portaria regulando o trafego dos autos-lotação. Esses transportes coletivos, que tantos serviços vêm prestando á população, não poderão mais passar pela avenida Rio Branco. Tanto os da zona Norte, que se destinam á praça Paris, como os da zona Sul, que procuram a praça Mauá, seguirão pela rua Uruguaiana.

O sr. Estrela poderia ter tomado essa deliberação na melhor das intenções. Aliás, não lhe temos poupado nossos aplausos sempre que as iniciativas atendem o interesse publico. No caso, porem, da passagem dos "lotações" pela avenida parece que a emenda saiu pior do que o soneto.

Como todo mundo sabe, a rua Uruguaiana não tem largura suficiente para um trafego intenso. Com a nova providencia que hoje entra em vigor as coisas vão piorar ainda mais. Aquela via publica, nas horas mais intensas ficará atravancada de veiculos. Certamente o sr. Estrela não refletiu nesse aspecto.

Como o nosso intuito ao fazermos estes comentarios é apenas o de colaborar com o diretor do Serviço de Transito, poderemos fazer-lhe uma sugestão: os carros da zona Norte descerão pela avenida e voltarão pela rua Uruguaiana e os da zona Sul subirão pela primeira e voltarão pela segunda. Dessa maneira não ficará o trafego tão grande, quer numa, quer noutra.

NADA DE MARTIRES

Na valorosa capital pernambucana realizou-se um grande comicio anti-comunista, isto é, de repulsa á doutrina dissolvente sectaria e pregada no Brasil pelo senador Luiz Carlos Prestes, que ocupa o cargo de secretario geral do Partido Comunista Brasileiro.

Um dos oradores teve esta frase: "Não queremos que o PCB seja fechado, nem tampouco ver Prestes na cadeia fazendo-o passar por martir. Queremos mascarar a demagogia de Prestes e sua falsa democracia".

Ai está o pensamento exato dos que desejam, realmente e patrioticamente combater o comunismo e deter a sua infiltração no meio. É bem visivel que Prestes e seus companheiros desejam até aquelas medidas, pois assim poderão se apresentar á Nação como vitimas e como martires.

Nada mais acertado. Ao comunismo tem que ser dado um combate legal com a ação. É necessario destruir, com iniciativas vigorosas, os motivos que Prestes e seus asseclas usam para explorar os trabalhadores: afastar a fome, fundar escolas, construir hospitais e ambulatorios, dar salarios justos, etc. É necessario, pela palavra, pelo jornal, por todos os meios de difusão, fazer-se uma grande pregação democratica, formar uma forte consciencia nacional anti-comunista no Brasil, tornando-o inacessivel ás doutrinas [illegible] com os nossos sentimentos e a nossa formação.

O grande mal será a fabricação de martires...

C. C. MARTINDALE

O HOMEM, SÊR PESSOAL E SOCIAL, PRECISA DE UM REFÚGIO

(Copyright B. N. S., exclusivo do DIARIO CARIOCA)

LONDRES, maio — Tantas agitações sociais tiveram lugar recentemente, tanta confusão de espirito, infelicidade e cansaço existem entre nós, que não é de admirar o testemunharmos tambem tanto pessimismo, derrotismo, cinismo e fatalismo. Muitos, porém, cuja constituição espiritual é bastante robusta para resistir a esses germes de morte, procuram antes de tudo, um ancoradouro pessoal — um ponto fixo acerca do qual estão seguros, embora sem dúvida prossigam na sua marcha transformadora tambem esse ponto fixo em ponto de partida: não haverá bêco sem saída; essas pessoas sabem que não vivem apenas para si. Uma variedade de experiencias tem-lhes sido oferecida: — riqueza, ciencia, força, fascismo, comunismo, — uma multidão de "ismos"; e tudo isso falhou. Nenhuma promessa foi conservada, nenhuma profecia cumpriu-se. A conclusão a que chego é que Deus foi posto de lado. Nem o homem nem qualquer sistema puramente humano são auto-suficientes. Deus é necessario.

Penso que os leitores conhecem os livros escritos pelo aviador francês Antoine de Saint-Exupéry: "Vol de Nuit", "Terre des Homes" e, finalmente, "Piloto Durante a Guerra". Saint-Exupéry morreu na guerra. Não apenas valem as suas descrições de vôos sôbre a França, sôbre os Andes ou sôbre o deserto africano, descritos estas iluminadas pela sua iluminação e pelo seu estilo de verdadeiro artista, como tambem a sua psicologia, sua sólida e simples filosofia da vida, sua capacidade de fazer amigos. E mais do que tudo isso, verificamos no citado autor uma marcha lenta mas segura, um laborioso regresso a Deus o que a sua pena traduz pela reconquista da "sua" verdade, dessa "religião" que desenvolve a "plenitude" no homem. "O homem precisa" — escreveu ele — "a fim mesmo de existir, de realidades em torno dele e que durem". Por outras palavras Saint-Exupéry estava certo de ser algo de real e não ilusorio e, como tal, cercado por uma realidade e não pelas sombras de um sonho.

NECESSIDADE DE UM ANCORADOURO

O homem precisa de um ancoradouro e não o encontrará num pantano. Indigna-se se como o Tristão de Wagner, tem de percorrer um breve espaço de paixão e sofrimento, vindo da inconsciencia absoluta e dirigindo-se para o esquecimento absoluto. Sabe que está sempre mergulhando a sua cabeça em águas mortais e dizer-lhe que não pode e nunca verá coisa alguma através da névoa significa guilhotiná-lo.

Reconheço serem hoje bem poucos os que não se resignam a essa atitude apesar das desilusões amplamente fornecidas pelos ultimos anos. As coisas com efeito, têm-se movido tão rapidamente que oradores viram-se habilitados a acreditar na fragilidade da memoria dos homens, afirmando sem receio o contrario do que ontem haviam dito. Nunca houve, entretanto, uma época em que tanto se abusasse da palavra "espiritual". Os homens sabem que ela não significa coisas precarias como o dinheiro ou flutuantes como o "poder". Qual a verdadeira significação dessa palavra? Parece-me vêr duas classes: — alguem escreve numa revista séria solicitando o "espiritual" contanto que liberto de formulas e dogmas poeirentos. Aqui estamos no vago. Outros clamam: "Pelo amor de Deus dêem-me alguma coisa de definido!"

Sinto-me feliz ao assegurar-me que a velha caricatura de Deus como uma especie de gato gigantesco, sempre pronto a saltar sobre o fragil rato humano desapareceu. Igualmente não o vemos mais como um vampiro sugando o sangue religioso do homem. Diz-se que tais imagens se originam do Velho Testamento, embora o que me consta é que esse Livro do Antigo Testamento enriqueceu a nossa linguagem com expressões amaveis tais como Deus sofredor terno e cheio de misericordias. Mas se Deus não é selvagem tambem não é o "dôce" no sentido de flácido, mole. Esta tendencia significa apenas adaptar a divindade á nossa propria lassidão. Não devemos por outro lado temer o antropomorfismo isto é, imaginar Deus como uma especie de Super-Homem. Todos nós sabemos que Deus é mais certamente um "espirito" e que qualquer imagem que Dele façamos só poderá trazer consigo as limitações sensiveis do homem e da sua imaginação. De qualquer modo, uma imagem crúa ou grosseira de Deus é melhor do que não pensarmos em Deus.

Voltando ao que dissemos antes, o homem precisa de um ancoradouro. Seria, porém, impossivel hoje em dia cogitar alguem de si próprio em termos de isolamento. O homem se acha incorporado a uma sociedade, entrelaçado a todos os seus semelhantes. O sr. Middleton Murry disse recentemente que cada um de nós deveria repetir diariamente: "Sou a Nação-Estado; meus pensamentos são os seus pensamentos", etc. É verdade que um homem não pode viver a sua vida plena e humana fora de uma sociedade e voltaremos a este assunto, observando por agora que o homem perfeitamente egoista, que apenas pode possuir e guardar uma remuneração confortavel, é um homem anti-social e, afinal de contas, anti-humano. A distinção a fazer, porém, é que o homem não é apenas um "individuo", mas uma "pessoa" tendo o seu proprio espirito, fazendo as suas próprias escolhas sendo, enfim, o centro do seu próprio mundo "pessoal". E quem quer que interfira nisto fere o proprio amago da natureza humana. Em outros tempos da historia — e certamente tambem agora — trata-se da liberdade da vida social que deve ser protegida, mas para que isto se realize com êxito é preciso reconhecer e render homenagem á personalidade de cada homem. E espero poder afirmar que o valor inviolavel de cada pessoa viva jamais será reconhecido e salvaguardado sem o reconhecimento precipuo da sua essencia espiritual da sua alma indestrutivel e, acima de tudo, desta verdade suprema, segundo a qual o homem é filho de Deus. Aqui a fonte e o fundamento da sua dignidade ou liberdade pessoal ou de qualquer valor que seja verdadeiramente intrinseco. A pessoa humana é um misterio quase aterrador. Aqui estou eu, um homem, uma pessoa, consciente, vendo, julgando, escolhendo, contemplando em volta de mim mesmo um universo que ninguem mais poderá ver com os meus olhos, acerca do qual ninguem pode pensar com os meus pensamentos mesmo que vários outros pensem coisas semelhantes. Permaneço "eu mesmo" e cada um dos meus semelhantes permanece com o seu eu essencialmente secreto impartilhavel e impartilhado. Pois bem, o misterio pode ser intensificado mas deixa de ser terrivel quando nos lembramos de que Deus esta nesse mesmo momento, preservando as nossas existencias.

UM CONVITE Á AÇÃO

Desde que, pois, temos o mesmo Pai, pertencemos á mesma familia, somos irmãos. Posso e devo ir ao encontro do meu irmão e por-me ao seu serviço. Creio ter sido o pessimista Nietzsche, cheio de odio e sarcasmo, quem disse que "permanecer quieto" era o pecado sem perdão — o pecado contra o Espirito Santo. Há, sem dúvida, um modo violento de expor a verdade. Mas é decerto evidente a todos quantos estudaram seriamente a religião — não fiz ainda menção ao cristianismo — que Deus, habitando em mim embora transcendendo-me infinitamente, e exibindo-me o seu universo com toda a sua beleza e todas as suas dores e pecados feitos pela mão do homem positivamente desafia-me a mover-me para o meu exterior sem desertar do meu ponto fixo — e isto, precisamente porque se trata de um ponto fixo, imutavel e presente em toda a parte. O Budismo, forçado contra a sua propria vontade a desertar do seu agnosticismo neutro e a se tornar religioso, imediatamente desenvolveu o seu lado de compaixão que constitui uma das suas principais belezas. Mas a crença em Deus não se vê forçada a desertar de coisa alguma. Permanece onde está e, todavia, pode ir para toda parte.

F. D. HUNT

FINANCIAMENTO DOS SERVIÇOS SOCIAIS

(Copyright do B. N. S., especial para o DIARIO CARIOCA)

LONDRES, Março — O aspecto financeiro dos serviços sociais levanta dois problemas ambos os quais estão sendo discutidos amplamente na Grã-Bretanha. Em primeiro lugar — qual é a expansão total dos serviços sociais que o país pode pagar? Em segundo, como será obtido o dinheiro necessário?

Sobre a primeira pergunta existe quase um acordo geral de que o país pode permitir-se uma nova ampliação dos serviços sociais. O limite aos serviços socias é a renda nacional e não qualquer consideração de carater puramente financeiro. Antes da guerra, todos os serviços sociais, altamente desenvolvidos, não representavam mais do que 15 por cento da renda nacional. Isso era devido a que a Inglaterra, como país altamente industrializado, tem uma produção per capita ultrapassada por poucos outros países. Além do mais, uma proporção consideravel de produção nacional vinha acompanhada de uma alta quota de comercio exterior que era mais elevada per capita — do que em qualquer outro país importante. Assim, o estabelecimento de um minimo social, em termos de renda de segurança, alojamento decente e serviços de saude e serviços educacionais, considera-se ser um problema de distribuição, antes do que de produção. O acordo de que o país pode, não só manter, mas mesmo estender seus serviços sociais, reflete a confiança dos ingleses de que a produção nacional e o volume do comercio exterior não sera agora menor do que antes da guerra. Não se pode esquecer que a guerra implicou a destruição de preciosos haveres: habitações no país e capitais no exterior. Mas existe a confiança geral de que com uma boa organização, uma politica de emprego geral, a utilização do progresso tecnico e a liberação do comércio mundial, a situação de pre-guerra sera restabelecida em breve e melhorada.

A extensão dos serviços sociais a que este país se comprometeu por seus novos avanços no terreno educacional e o programa de construção de casas aceito pelo governo representam mais de uma terça parte. Assim, se a renda nacional de apos-guerra fosse inferior á de pre-guerra, os serviços sociais exigiriam mais de 20 por cento. Eis uma medida da importancia atribuida a ambas, como um caminho do progresso nacional e como um método de promover a igualdade e a luta de um minimo social.

Enquanto existe uma confiança absoluta em que a renda nacional, neste após-guerra progredirá com o mesmo ritmo que a proposta extensão dos serviços sociais, de maneira que a carga não aumente, tambem existe a convicção de que a expansão dos serviços sociais deve verificar-se sem esperar da renda nacional.

Os serviços sociais não são considerados uma carga nacional porque não são um desperdicio de recursos. Pelo contrário, são a aplicação de recursos no uso comum melhor possivel. Dessa maneira, se a renda nacional fôr muito mais elevada, os serviços sociais serão mais suscetiveis de expansão. Se a renda nacional, neste apos-guerra, deixasse de atingir os niveis previstos os serviços sociais seriam tanto mais necessarios. O racionamento é uma medida familiar para os ingleses em tempo de guerra. Se as rendas de após-guerra são pequenas, haverá tanto mais razão para partilhar amplamente os beneficios. Os serviços sociais, financiados principalmente com as rendas elevadas e os lucros, e distribuidos principalmente nos grupos de renda baixa, talvez seja o método britanico mais importante de distribuição da renda.

Já antes da guerra, o operario médio britanico havia acrescentado 20 por cento a seus salários monetários na forma de serviços sociais baratos ou gratuitos e pensões. O nivel de salarios era bastante elevado mas o nivel dos serviços sociais era tambem bastante alto. Se não figurava no primeiro lugar da lista, devia estar em lugar muito elevado. E serão ainda aumentados pelas novas medidas agora em consideração.

John Middleton MURRY
Do "The Listener"

"O HOMEM É A NAÇÃO-ESTADO"

(Do B. N. S., exclusivo do DIARIO CARIOCA)

LONDRES — Há quarenta anos atrás, em 1905, Henry Adams — membro de uma das mais famosas familias americanas — escreveu um livro notavel: "A Educação de Henry Adams", concluindo-o com uma notavel profecia. Disse ter procurado educar outras pessoas — e ele próprio — pelo espaço de 60 anos. (Havia sido um diplomata e tornara-se um professor). "As dificuldades da educação" — escreveu — "têm duplicado com a produção do carvão em cada decada. O proximo grande influxo das forças novas parecia proximo e seu estilo pedagogico prometia ser violentamente coercitivo. Prolongando-se por mais uma geração, exigiria uma nova mentalidade social. Até agora desde 5 ou 10 mil anos, o espirito havia reagido com exito o nada, até agora, demonstrou o seu fracasso em reagir; seria preciso, entretanto, realizar um grande salto". Isto foi escrito exatamente há quarenta anos atrás. O grande influxo seguinte de poderio verificou-se a seu tempo — o motor de combustão interna e a energia elétrica. Isto tambem, foi previsto por Adams. Carvão — carvão mais oleo-eletricidade — carvão mais oleo-eletricidade mais o átomo. Há três periodos ou épocas distintas. Estamos agora no fim da segunda e no limiar da terceira.

FRACASSO EM 1938

Adams escrevia imediatamente antes do fim do primeiro periodo. Durante a sua vida, que começou em 1838, calculava aproximadamente que a potencia H. P. á disposição do homem se havia multiplicado cerca de 130 vezes. O maior gráfico de que disponho confirma a sua asserção. Ele indica que nos 100 anos entre 1840 e 1940 a força em cavalos mecanicos á disposição do homem aumentou mil vezes. Trata-se mais ou menos da cifra a que teria chegado Henry Adams se tivesse continuado o seu calculo por mais 40 anos. Ele escrevia em 1905 e encarava uma nova geração — até o ano de 1938, digamos. Uma nova mentalidade social seria necessaria. Anteriormente, na historia da humanidade o espirito havia reagido com êxito. Mas agora seria preciso "um salto". E este salto teria de verificar-se em 1938.

Pois bem, todos nós sabemos o que sucedeu em 1938. A mentalidade dos homens finalmente concentrou-se na guerra. Foi o ano de Munich. Os que ainda esperavam, contra a própria esperança, admitiram que o movimento para a guerra fosse detido. Profundamente, porem, ninguem acreditava nisso. Este proprio país começou seriamente a preparar-se para a guerra, a despeito do acordo de Munich. Quando a Grã-Bretanha iniciou o recrutamento em tempo de paz quis exprimir que o homem comum sabia que as coisas não traziam mais esperanças. E a prova agora trazida por Nuremberg é de que não teriamos sido salvos. Mesmo assim, o espirito humano não avançou. A nova mentalidade social não se manifesta. O velho espirito acompanhou a raça humana na mais devastadora guerra da historia.

EXPRESSAO DO NOVO ESPIRITO SOCIAL

A nova mentalidade social procurou emergir. Os homens estavam conscientes do seu fracasso na primeira guerra mundial. Poderia descrevê-la como a guerra na qual a primeira das nossas três épocas — a do carvão — se extinguiu. Depois dela, a nova mentalidade social tentou emergir e construir uma instituição para seu abrigo. A instituição foi a Liga das Nações. Foi, com efeito, uma grande tentativa, que não mereceu o cascalho nela introduzido pelo velho espirito social, principal instrumento da sua lentidão em agir. A Liga não funcionou porque não contava com a vontade para o trabalho. E' claro que podemos traduzir isto em outros termos. Pode-se dizer, com propriedade, que a Liga não agiu porque as nações se recusaram a diminuir as suas soberanias. Trata-se, porem, de um mero conceito legal. Onde há uma vontade, há um meio. A vontade de fazer funcionar a Liga — esta teria sido a expressão da nova mentalidade social. A diminuição da soberania nacional, — este teria sido o "salto" ou o avanço. As nações não o realizaram. Na melhor das hipoteses, fizeram o avanço pela metade. O resultado é que em 1938 tudo caminhava para traz.

Este foi o começo do segundo periodo: carvão mais óleo e eletricidade. O periodo do carvão culminou numa guerra mundial, — e numa tentativa subsequente para um novo espirito social capaz de exprimir-se a si mesmo numa nova instituição ou numa nova maneira de conduta. Isto falhou; e o segundo periodo — carvão mais óleo e eletricidade — culminou numa guerra mundial ainda pior do que a primeira. Desta a Europa está apenas emergindo. Mortalmente ferida? Danificada alem da sua capacidade de recuperação? Não sabemos ainda nem podemos afirmá-lo. O enfermo desmaia diariamente. O verdadeiro processo de restauração ou convalescença não começou ainda. A Europa, desde o Dia-V, está mais perto da morte do que da vida, pelo menos no espaço de nove meses em doze. Chegou o momento das transfusões de sangue. Mas não podemos adaptar os nossos espiritos a esse fato. E é preciso um novo espirito ou uma nova mentalidade social. Esta tambem é necessaria para não deixarmos que o paciente morra, mesmo na hipotese de se tratar do nosso pior inimigo. E em meio ás hesitações, perplexidades e inquietações do homem, enquanto os velhos temores da antiga mentalidade social ganham terreno, cái a bomba atômica. Ao mesmo tempo que falhamos enfrentando o desafio da época numero dois, começamos a mergulhar no terceiro periodo: carvão mais óleo e eletricidade mais energia atomica.

PODEM AINDA RENASCER AS NAÇÕES UNIDAS?

O fracasso em responder ao desafio da época numero dois manifestou-se na propria guerra. As Nações Unidas consti-

(Conclue na 5ª pag.)

A Opinião Dos Leitores

As cartas dirigidas a esta seção são condensadas

OS PREÇOS DOS RESTAURANTES

Recebemos do sr. Oto Carlos, a seguinte carta:

"Parece que já está demorando uma providencia qualquer da Comissão Central de Preços, ou de uma de suas diversas sub-comissões, a respeito do comercio de restaurantes, principalmente no centro da cidade, se é que essa Comissão, como tantas outras, não está destinada a faltar, completamente, aos altos objetivos que determinaram sua criação.

Com efeito, sr. redator, ainda em dias da semana passada, observei no cardapio de um dos restaurantes do Mercado Municipal, que uma pequena [illegible] de bacalhau cozido com três batatas, não mais, era [illegible] da a Cr$ 18,00, enquanto meia garrafa do vinho nacional — carete "Vinho" — alcançava os Cr$ 8,00!

Ora, o bacalhau, a retalho, para o consumidor comum, não vai além de Cr$ 25,00 o quilo e uma garrafa do vinho citado, não meia, inclusive casco, não passa dos Cr$ 8,00, em qualquer mercearia.

Pelo mesmo diapasão, duas fatias de lagarto de vaca, tão finas que mais parecem cortadas para sanduiches, com um pouco de arroz mal cozido, aparecem por Cr$ 7,00, ao lado de um peru á brasileira, tambem duas fatiazinhas, por Cr$ 12,00.

Na sobremesa (um minusculo pedaço de goiabada por Cr$ 2,00, quando o quilo está por Cr$ 5,00), a "miseria" é identica, como se não houvesse mais policia nesta terra e se permitissem semelhantes assaltos á bolsa do povo, tão sacrificada já, com os sapatos "até Cr$ 300,00, vendidos, todavia, pelos "benemeritos" por Cr$ 400,00 (!!!), com o leite da CEL, pago adiantadamente, mas cuja entrega é feita aos meios litros, dia sim, dia não, ás 10, 12 e até 16 horas; com os lotações "direto", o dia todo, á Cascadura ou Braz de Pina, a Cr$ 5,00, e outras coisas mais, de eliminação odiosa, como o pão francês, mas só em formas de Cr$ 4,00.

No caso dos restaurantes não é possivel, sequer procurar outra casa menos gananciosa de vez que todas elas se fixaram no mesmo proposito de exploração até o absurdo, e não se pode, tambem, lançar mão do recurso ao lar, porque este, em regra distante, não conta, ademais, com condução rapida e fácil.

Deixemos de tanta imprevidência, acabando, tambem, com as atitudes comodistas, como a do sr. representante da Industria na Comissão Central de Preços ("o mundo é assim e não vamos nós consertá-lo"), e voltemos as vistas, com honestidade, para os problemas que estão criando na alma do povo, paulatinamente, um estado de revolta, futuramente incontivel.

O INSTITUTO RIO BRANCO

O sr. A. J. Madeira faz um apelo ao sr. João Neves da Fontoura ministro do Exterior, com a seguinte carta:

"Vimos, pela presente, fazer um caloroso apelo a V. S. no sentido de interceder junto ao ministro João Neves para que seja permitido a todos os candidatos aprovados no exame vestibular ao Instituto Rio Branco, inscreverem-se no seu curso de preparação á carreira diplomatica.

A razão que nos leva a assim proceder, parece-nos, e certamente parecerá a V. S., justa sob todos os pontos de vista.

Após rigorosissimos exames, foram, entre cerca de 500 candidatos, aprovados 96. Apenas 30 (e depois mais 5, o que já é um precedente) foram, no entanto, inscritos.

Acontece que as diversas disciplinas de que se compunha o exame, tinham pesos diferentes, Cultura Geral, 4, Historia do Brasil 2, Corografia do Brasil 2, Francês 1 e Inglês 1.

Um candidato com 80, 80, 75, 67 e 67, por exemplo, faria 744 pontos. Outro com 79, 79, 74, 68 e 56, faria 734 pontos.

Se consultar V. S. a lista dos aprovados verá que entre as médias de 74,4 e 73,4 muitos candidatos se encontram. No entanto, poderá alguem dizer, em sã consciencia, ser o primeiro candidato melhor que o segundo?

Se o exame vestibular fosse a única seleção que se pudesse fazer restava aos candidatos não aproveitados o consolo de ter sido êle a única oportunidade para a avaliação da capacidade de cada um. Entretanto, o Instituto com suas verbas, seus professores, sua enorme sala de aulas, tem capacidade para abrigar todos os aprovados. Assim, porque não inscrever todos, e, mediante as provas [illegible] provas parciais e exames [illegible] que se efetuarão durante o curso, fazer uma seleção mais objetiva que a permitida pelo simples exame vestibular?

Admite-se o dever o restringir o número de [illegible] determinado [illegible] das vagas [illegible] a que se destinam os que se submeteram ao mesmo. Mas êste não é o caso do Instituto Rio Branco. Os candidatos aprovados e inscritos não serão submetidos ao Concurso para Diplomata. Se o Instituto tem capacidade para abrigar todos os aprovados, por que não inscrevê-los? Seria muito mais justo e pedagogico. Antecipadamente agradecidos, somos pelos interessados — a) A. J. Madeira.

"Menina", um dos quadros da exposição de José Pancetti, a inaugurar-se hoje, às 16 horas, na Galeria Montparnasse, á rua Siqueira Campos, n. 10, em Copacabana

NÃO SE ESQUEÇA

Novos Diretores do Senado Federal

O diretor geral da Secretaria do Senado Federal, sr. Julio Barbosa, designou os diretores, padrão "O" srs. Augusto Olimpio Gomes de Castro, para exercer as funções de diretor de Arquivo e Biblioteca; José Eurvaldo Fontes Peixoto, para exercer as funções de diretor do Serviço de Taquigrafia; Marcos José Lisboa de Oliveira para exercer as funções de diretor do Serviço Legislativo e Expediente; Flavio Amorim Goulart de Andrade, para exercer as funções de diretor da Contabilidade; e o oficial legislativo, classe "K", Dulce Barbosa da Cruz, para exercer as funções de secretario do Diretor Geral.

PAGAMENTOS

Serão pagos hoje, pela Pagadoria do Tesouro Nacional as tabelas no 5º dia util, a saber:

Ministerio da Marinha :4.301 — A; 4.302 — A-F; 4.303 — F-J; 4.304 — J-M; 4.305 — M-Z; 4.306 — A-Z. Ministerio da Aeronautica: 4.401 — A-Z; Pensões da Guarda Civil: 7.515 — A-Z.

CAIXA REGULADORA DE EMPRESTIMOS — Será feito hoje das 9 ás 11 horas o pagamento das seguintes propostas de emprestimo comuns, na importancia total de Cr$ 2.483,00.

(Extranumerario: Matricula n. 84.210.

Emergencia (Tratamento) — Matricula n. 12.127.

DR. JOSE' DE ALBUQUERQUE

Membro efetivo da Sociedade da Sexologia de Paris

DOENÇAS SEXUAIS DO HOMEM

RUA DO ROSARIO, 98

De 1 ás 7

PROSPER

HOJE

COMPANHIA VIDREIRA DO BRASIL (COVIBRA)

JUROS DE DEBENTURES

Nos escritorios desta Companhia, á Praça 15 de Novembro n. 20, 5.º andar, sala 502, nesta Capital, serão pagos, a partir de hoje, 1 de Junho os juros do primeiro semestre a vencer-se em 30 de Junho de 1946, das suas obrigações ao portador (debêntures), mediante a apresentação das respectivas cautelas.

Rio de Janeiro, 21 de Maio de 1946.

Pela COMPANHIA VIDREIRA DO BRASIL "COVIBRA"

Dr. Jayme de Moraes

Diretor-Gerente

A ADMINISTRAÇÃO

Alterada a Organização Judiciária do D. Federal

MODIFICAÇÕES DA LEI DE ORGANIZAÇÃO JUDICIARIA DO DISTRITO FEDERAL

O presidente da Republica assinou decreto-lei alterando a discriminação das zonas de registro de imoveis constante do art. 232 do decreto-lei 8.527 de 31-12-45 que consolida e revê as leis de organização judiciaria instituindo o Codigo de Organização Judiciaria do Distrito Federal. Pelo referido ato fica transferida da 1.ª zona para a 7.ª, a Freguezia de Espirito Santo.

REGULADA A ADMINISTRAÇÃO E LIQUIDAÇÃO EXTRA-JUDICIAL DO FRIGORIFICO BARBACENA S. A.

Regulando a administração e liquidação extra-judicial do Frigorifico Barbacena S. A., o presidente da Republica assinou o seguinte decreto-lei:

"Art. 1.º — O superintendente designado para administrar o Frigorifico Barbacena S. A., nos termos do art. 1.º do Decreto-lei n.º 9.239, de 6 de maio de 1946, além de praticar em nome e sob a responsabilidade do Governo Federal os atos de competencia normal dos diretores da citada Empresa, promoverá a liquidação extra-judicial de seu passivo, conforme o permitirem os seus recursos, observando-se nessa liquidação, no que for aplicavel, o disposto nos arts. 3.º § 1.º, 4.º e 5.º do Decreto-lei n. 9.228 de 3 do mesmo mês com recurso para o ministro da Agricultura.

Paragrafo unico — Serão equiparados, aos que por lei gozam de privilegio geral, os creditos dos criadores e invernistas, resultantes de fornecimentos de gado ao Frigorifico, os quais serão pagos desde logo a conta da Empresa.

Art. 2.º — Verificando o ativo e o passivo da Empresa, promoverá o superintendente e liquidante os necessarios entendimentos junto aos acionistas e credores, no sentido de ser organizada nova sociedade ou alterada a existente, para a competente exploração do Frigorifico, de modo a garantir o pleno funcionamento do mesmo, logo que cesse a intervenção do Governo Federal.

Art. 3.º — Fica o Banco do Brasil autorizado a fornecer, a titulo de emprestimo, sob a garantia do Governo Federal, os recursos necessarios, até a importancia de Cr$ 5.000.000,00, para o reinicio das atividades do Frigorifico e seu normal funcionamento.

Art. 4.º — Este decreto-lei entrará em vigor na data de sua publicação, revogadas as disposições em contrario".

ATOS DO GOVERNO

O presidente da Republica assinou os seguintes decretos:

NA PASTA DA AGRICULTURA

Tornando sem efeito o decreto que designou José Cassiano Gomes dos Reis, para representante da região sul do país, junto á Comissão Executiva dos Produtos da Mandioca.

Demitindo Aristides Visconti, de engenheiro, classe L.

NA PASTA DO TRABALHO

Nomeando Francisco Franco de Paula Diaz, Luiz Roberto de Melo Severiano Ribeiro e Manoel Ribeiro de Gois, agentes da Economia Popular.

NA PASTA DA VIAÇÃO

Nomeando João Carvalho do Aragão, interinamente, engenheiro, classe K.

Transferindo "ex-officio", no interesse da administração, Benedito Eugenio de Azevedo, de escriturario, classe F, do Ministerio da Guerra, para telegrafista, classe F, do Ministerio da Viação.

EXTINTOS VARIOS CARGOS NO MINISTERIO DA AGRICULTURA

O presidente da Republica assinou decreto, extinguindo, na Pasta da Agricultura, os seguintes cargos excedentes: 4 de Quimico, classe I; 4 de Engenheiro, classe I; e 38 de Agronomo, classe I.

AUTORIZADO O FUNCIONAMENTO DE UMA CIA. DE SEGUROS

O presidente da Republica assinou decreto concedendo á Cia. de Seguros Rio Branco, autorização para funcionar e aprovando seus estatutos.

AUTORIZADAS A FUNCIONAR DUAS EMPRESAS DE NAVEGAÇÃO DE CABOTAGEM

O presidente da Republica assinou decreto concedendo á sociedade Nicosipe & Cia. e á sociedade Nicosipe Cunha & Cia. Ltda., autorização para funcionarem como empresas de navegação de cabotagem.

RECEBIDOS PELO PRESIDENTE

O presidente da Republica recebeu ontem, no Palacio do Catete os irmãos Faustino e Roberto, diretores das Faculdades Catolicas do Rio Grande do Sul; o major Carlos de Medeiros, vice-presidente da Cia. Vale do Rio Doce; o interventor do Amazonas, sr. Julio José da Silva Neri; o sr. Paulo Bittencourt, diretor do "Correio da Manhã" e o sr. Léo Arruda, diretor da Junta Comercial de Porto Alegre e enviado especial da L. B. A. do Rio Grande do Sul.

DESPACHARAM COM O PRESIDENTE

O presidente da Republica recebeu ontem para despacho, no Palacio do Catete, os srs. Gastão Vidigal, ministro da Fazenda e brigadeiro Armando Trompowski, ministro da Aeronautica.

Em conferencia, o chefe do Governo recebeu o prof. Pereira Lira, chefe de Policia.

APRESENTAÇÃO DE GENERAL

Depois de seu ultimo despacho com o presidente da Republica, o general Gois Monteiro, ministro da Guerra, apresentou a S. Excia. o general João Garrete, recentemente promovido.

DECRETOS NA PASTA DA GUERRA

NOMEADO O NOVO COMANDANTE DA ESCOLA DE ESTADO MAIOR — COMISSÕES DADAS A NUMEROSOS OFICIAIS

O presidente da Republica assinou, ontem, na pasta da Guerra os seguintes decretos:

RELATIVOS A GENERAIS

Nomeando o gen. div. Francisco Gil Castelo Branco, para o comando da 9.ª Região Militar; o gen. bda. Tristão de Alencar Araripe, para o comando da Escola de Estado-Maior e o gen bda. Nicanor Guimarães de Souza, para o comando do Centro de Aperfeiçoamento e Especialização do Realengo.

RELATIVOS A OFICIAIS DA ATIVA

Nomeando o cel. inf. Nilo Horácio de Oliveira Sucupira, comandante da Escola de Aperfeiçoamento de Oficiais e o cel. cav. Jandir Galvão, chefe do estado-maior da 3.ª Região Militar.

Exonerando o ten. cel. cav Floriano Salvaterra Dutra, da chefia do estado-maior da 2.ª Divisão de Cavalaria.

Transferindo o cel. art. Rafael Danton Carrastazu Teixeira, do Quadro Suplementar Geral para o de Estado Maior da Ativa; o ten. cel. art. Hugo Freire Carneiro, do Quadro Ordinário para o Suplementar Geral; o ten. cel. art. Everisto Rodrigues Teixeira, do 7.º Grupo de Artilharia Transportado (75) para o 8.º Regimento de Artilharia Montado (Pouso Alegre); o maj. inf. Walleinstein Teixeira de Mendonça, do Quadro Suplementar Geral para o do Estado Maior da Ativa; os majs. cav. Paulo Goulart Buenno Vilela e Antonio Fernandes de Lima e o maj. art. Prudente de Castro Jobin, do Quadro Ordinário para o Suplementar Geral; os majs. cav. Alcide de Lima Mendes, do 15.º para o 11.º Regimento de Cavalaria Independente (Ponta Porã) e José Trindade Jardim, deste para aquele Regimento; o maj. art Vicente de Paulo Dale Coutinho, do Quadro Suplementar Geral para o Ordinário, sendo classificado no Regimento-Escola de Artilharia (Deodoro) e o maj. eng. Francisco Pinheiro Barroso, do Quadro Suplementar Privativo para o Ordinário, sendo classificado no 2.º Batalhão Rodoviário (Lages).

Classificando o ten. cel. art. João Garcez do Nascimento, no 3.º Regimento de Artilharia Montada (Curitiba) e o maj. cav. Serafim Dornelles Vargas, no 3.º Regimento de Cavalaria Divisionaria (Porto Alegre).

Incluindo no Quadro de Estado Maior da Ativa o maj. art. Newton Castelo Branco Tavares.

Revertendo ao serviço ativo os tens. cels. art. João Garcez do Nascimento e Aluizio Pinheiro Ferreira.

Agregando ao respectivo Quadro o maj. inf. Carlos Amorim.

Transferindo para a Reserva o cel. eng. Guaraci Ramalho, Técnico da Ativa.

Reformando o maj. inf. Hildebrando Lemos da Silva.

RELATIVOS A OFICIAIS DA RESERVA

Promovendo ao posto imediato o 2.º ten. R2, inf., Jorge Orro e os asps. a of. R2, art. Rubens Carvalho Tavares de Matos e Osmar Capistrano da Silva e eng. Jorge de Abreu Coutinho.

Considerando o 2.º ten. R2 inf., Antonio José Pinto de Andrade como promovido a 11 de fevereiro do corrente ano.

Tornando insubsistente o decreto de 26 de abril do corrente ano, que promoveu a cap. o 1.º ten. R2, inf., Alberto Faini.

RELATIVOS A PRAÇAS

Nomeando o 1.º sgt. Joaquim Maia de Oliveira e 2.º sgt. Diniz Bueno de Oliveira, reservistas, 2.º ten. R2 inf.

Transferindo para a reserva os 1.ºs. sgts. Antonio Adelino de Farias Leite, do cont. do C. I. e Gil Paulo de Melo, adido ao 1/5.º R. A. D. C.

Reformando o subten. Manoel Ferreira Novais, do 24.º B. C.; o 1.º sgt. Nelson de Figueiredo Menezes, adido ao 2. G. A. C.; os 2.ºs. sgts. Antonio Triboutini, do 9.º R. I., Agesilau Cavalcante Barbosa, do Cont. da E. T. E. e Almbire de Azevedo, do C. P. O. R. de Curitiba; o 3.º sgt. Eduardo Neves de Castro, o Q. I.; os cabos Pedro de Oliveira, do Esq. Rec.º e Gildelci Nunes Macedo, do 3.º R. C. M. e os solds. Zacarias Taborda Ribas, do 6.º R. I., Edi Pires Pereira, do 1.º Esq. Rec.º Sebastião Pereira de Oliveira, Ciro Martins, Francisco Ribeiro da Silva, Arnon Correia, do Regimento Sampaio, Alberto Benatti Arcanjo Gabriel da Silva, do Regimento Tiradentes, Aristóteles Pereira da Silva e Antonio Vigna, do 6.º R. I.

ATOS DO MINISTRO DA GUERRA

Foi assinada a seguinte movimentação de oficiais, por necessidade do serviço: designando o capitão Pedro de Morais Botelho, do 15.º R. I., para servir como oficial de motomecanização da 8.ª R. M.; exonerando os capitães José Maria Romanuera, do cargo de ajudante de ordem do general Mascarenhas de Morais e Rubens Alves de Vasconcelos do de ajudante do general Euclides Zenobio da Costa; transferindo e classificando os capitães Jeronimo Bacelar Filho, do Q. S. G. para o Q. O., sendo classificado no 5.º R. C. D. e Adalberto Massa, do Q. S. P. para o Q. O., sendo classificado no 1.º R. C. I.

O mesmo titular nomeou, por necessidade do serviço, fiscal administrativo do 1.º Regimento de Obuzes Auto Rebocado (Regimento o major Poti de Albuquerque Souto Maior.

EXAME PARA SUB-OFICIAL

Foram incluidos na relação para exame de habilitação á graduação de suboficial os primeiros sargentos das seguintes especialidades: Artilharia — José Savele da Paixão, Cicero Nemorino de Ataíde, Alcides Nito, Luiz Rodrigues de Freitas, José Ferreira dos Santos, Virgilio Meireles de Souza, Manoel Nascimento de Souza, João Batista dos Santos, João Vieira e Antonio Rodrigues de Almeida. Escrita e Fazenda: - Bianor Briand Soares Wilson Walter de Vasconcelos, Vicente de Paula Malhães, Argemiro de Meireles Rego, José Soares de Figueiredo, Luiz Camelo de Freitas, Francisco de Carvalho, Henrique da Silva e Militão da Silveira Morais.

ELOGIO A ALMIRANTE

O ministro elogiou o almirante Teobaldo Gonçalves Pereira que acaba de ser transferido, a seu pedido, para a reserva, "pelos valiosos serviços prestados á Marinha, em cêrca de cinquenta anos de ininterrupta atividade naval. No desempenho das varias comissões exercidas como oficial, comandante e chefe, demonstrou sempre o almirante Teobaldo grande dedicação á Marinha, critério e capacidade de trabalho, qualidades que lhe exornam e realçam a personalidade".

TEMPO DE SERVIÇO DO PESSOAL CIVIL

O almirante Atila Monteiro Aché, diretor do Pessoal da Armada, solicitou dos chefes de repartição e serviço da Marinha determinar aos funcionarios que lhes são subordinados, remetam á sua Diretoria, dentro do prazo maximo improrrogavel, de 60 dias a contar de 1.º de junho, certidão ou qualquer documento habil probante do tempo de serviço militar porventura prestado ao Ministerio da Marinha, pelos aludidos servidores, a fim de que possa ser providenciada a devida transcrição nos respectivos assentamentos. Somente por motivos imperiosos serão considerados os documentos que chegarem posteriormente ao prazo acima estabelecido.

SARGENTO LICENCIADO

No Corpo de Fuzileiro Navais foi licenciado do serviço da Armada o 2.º sargento Pedro Teixeira.

Orf-Léne

NÃO MANCHA

e tinge melhor o Cabêlo Branco

E' o produto que supera e que melhor o tinge: em LOURO-OURO, OURO-EM-FÔGO, VERMELHO-FOGO, ACAJU-FORTE, PRETO e PRETO-AZULADO e ainda em todas as côres naturais e da moda.

A' venda nas Drogarias, Farmacias e Perfumarias. E um produto do

AMÉRICO Tel. 25 2837

Não Aconselhavel a Revogação do Decreto-Lei 2.627

O diretor do Departamento Nacional de Industria e Comercio, considerou "não aconselhavel", ao pedido de revogação do dispositivo do artigo 99 do decreto-lei numero 2.627, de 1940, feito pela Federação das Industrias do Estado de São Paulo.

O Consultor Juridico do Ministério do Trabalho, reforçando a informação do diretor daquele Departamento, concordou que "não seria aconselhavel a derrogação de preceito de lei geral, que visa o resguardo dos acionistas".

Tomando conhecimento do processo, o sr. ministro do Trabalho indeferiu o pedido e mandou comunicar o fato á entidade requerente.

MUDANÇAS?

GUARDA MOVEIS COPACABANA

dir. ex-aux. de Leandro Martins

47-3232 — 47-0097

Juracy Rodrigues Gonçalves

✝ Cap. Antonio Rodrigues Gonçalves; Antonio, Luiz Alcebiades e Aroldo Rodrigues Gonçalves e Porfirio da Cruz e senhora (ausentes), pai, irmãos e cunhado, de JURACY RODRIGUES GONÇALVES, agradecem a todos que os confortaram pela grande dor que acabam de passar e de novo os convidam para assistir a missa de 7º dia, que mandam rezar, em intenção de sua alma, hoje, ás 9 horas, no altar-mór da matriz de N. S. da Conceição, no Engenho Novo.

A EMBAIXADA DO BRASIL A' POSSE DO PRESIDENTE DA ARGENTINA: — Em avião da FAB, seguiu, ontem, para Buenos Aires, a delegação brasileira que sob a chefia do ministro da Justiça, dr. Carlos Luz, representará o governo brasileiro na solenidade da posse do coronel Juan Peron na presidencia da vizinha republica argentina. Numerosos representantes das altas autoridades compareceram ao embarque da delegação brasileira, conforme focaliza o cliché acima.

Dr. Newton Motta

Médico

DOENÇAS DE SENHORAS — OPERAÇÕES — PARTOS

Consultorio: Av. Rio Branco, 128 s 515

TEL. 42-6168

Consultas das 9 ás 12

Homenagem da ABAPE á Constituinte

Contando com o apoio de várias organizações democráticas inclusive a UNE e a Associação Brasileira de Escritores, a ABAPE vai patrocinar uma homenagem a Constituinte pelo voto de solidariedade que esta enviou á Republica Espanhola na ocasião da passagem do seu 15.º aniversário.

A solenidade será realizada no dia 3 de junho ás 20,30 horas, no auditório da A. B. I.

Falarão vários oradores e os homenageados serão saudados em nome da ABAPE pelo escritor José Lins do Rego e pelo dr. Ramiro Pintado, ex-consul da Republica Espanhola no Brasil.

EDIFICIO BARÃO DE CAMPO BELO

Em construção á Rua Paula Freitas

Construção adiantada, excelentes apartamentos confortaveis e com acabamento de primeira, contendo ampla varanda de frente comunicando-se com um grande living-room, vestibulo, quatro grandes dormitorios, sala de jantar, tres banheiros, dois quartos para empregados, rouparia, copa, cozinha e demais dependencias e garage. — Preço a partir de Cr$ 800.000,00 — entrada á vista Cr$ 240.000,00

Informações sem compromisso na seção de vendas

Banco Hipotecario Lar Brasileiro S. A.

Rua do Ouvidor, 90 — Telefone: 23 1825

PRUDENCIA CAPITALIZAÇÃO

AMORTIZAÇÃO DE MAIO DE 1946

No sorteio de Amortização realizado na séde da Companhia com assistencia do Fiscal Federal, na presença de portadores de titulos e do publico, foram as seguintes

COMBINAÇÕES SORTEADAS:

PLANO "A"

XKG	NDU	MFD	MFCj
RCMj	DUV	VEHj	ITIj

PLANO "B"

Do 1º ao 6º			Do 7º ao 12º		
PZ 18	UP 13	NO 20	GF 25	QY 12	RX 21
F 11	ME 14	LN 20	HU 19	SH 20	MB 2

SUCURSAL

Rua Mexico, 168 - 4.º andar

Telefone 42-9702 — Rio de Janeiro

VINTEM POUPADO VINTEM GANHO

AS ARTES

NOTÍCIAS DIVERSAS

Brailowsky, sem dúvida o pianista que dispõe de maior publico no Rio, faz a sua estréia nesta temporada, hoje, às 17,15 horas, no Teatro Municipal, tocando o seguinte programa:

1.ª PARTE — Tocada e Fuga em Ré Menor Bach-Buson; Pastorale e Capricio, Scarlatti; Sonata em Si Menor (Dedicada a Robert Schumann), Liszt Introduction — Allegro — energico — Andante sustenuto. Quase improvisado — Fugato — Allegro Energico — Epilogo.

2.ª PARTE — Refleta Dans L'Eau, Debussy Polichinello, Villa-Lobos; Impromptu em Fá Menor, Fauré. Toccata, Ravel.

3.ª PARTE — Fantasia — Impromptu; Ballada em Sol-Menor, Noturno em Ré-Bemol Maior, Chopin; Valsa em Mi-Bemol Maior.

O piano para este recitar veio expressamente de Nova York.

● O pintor José Pancetti inaugura hoje, às 16 horas na Galeria Montparnasse, à rua Siqueira Campos 10, com um cocktail-vernissage à imprensa e à sociedade, a exposição dos seus ultimos quadros.

Homenageado com o Premio de Viagem ao Estrangeiro em 1941 Pancetti, com trabalhos seus nos Museus de Arte Moderna de Londres, Nova York, La Plata, conseguiu chamar sobre sua arte a atenção dos grandes criticos estrangeiros sendo considerado como uma das expressões maximas da pintura moderna brasileira. Esta tão esperada amostra de arte, franqueada ao publico até 15 de junho, apresentará uma s... de paisagens e marinhas inéditas.

Sua exposição será por certo uma das melhores da temporada.

● Segundo uma nota distribuida aos jornais, o Ministério da Educação e Saude patrocinará, dentro em breve a realização de um programa de expansão de alta cultura musical cujos maiores detalhes serão divulgados oportunamente. Entretanto, podemos tornar publicas, desde já, as seguintes particularidades: O curso de alta interpretação e virtuosidade que Magdalena Tagliaferro vinha realizando com tanta eficiencia, há alguns anos, na Universidade do Brasil, passará a efetuar-se no auditorio da séde do proprio Ministério, assim dando inicio ao aludido programa ainda em organização. Haverá mais, uma serie de seis manifestações da mais elevada expressão musical, que é a de camera, as quais darão ensejo a que se divulgue a boa musica pelos seus melhores interpretes nacionais, como os Quartetos Borgerth e Iscovine e a Sociedade de Musica de Camera, alem de uma excelente cantora patricia.

● Será inaugurada hoje, às 17 horas, no Palace Hotel, salão de frente, a IX Exposição de Pintura de Armando Pacheco, com entrada franca ao publico. Esta exposição permanecerá aberta até o dia 15 de junho corrente, podendo ser visitada das 9 às 22 horas diariamente.

● Realiza-se hoje, às 17 horas, o primeiro concerto oficial de 1946, da "Série Extraordinaria", no salão Leopoldo Miguez. Nesse concerto apresentar-se-á o violinista uruguaio Juan Alberto Cuneo que executará o seguinte programa:

Beethoven — Sonata n. 5. Mendelssohn — Concerto op. 64. Mozart-Kreisler — Rondo. Chopin-Sarasate — Nocturno op. 9 n. 2. Dinico-Heifetz — Hora Staccato. Braga-Hernani — Boi Surubi (Suite Cearense). Sarasate — Aires Gitanos.

A entrada, como de costume nos concertos oficiais, é franca.

● A diretoria da Escola Nacional de Musica comunica aos interessados que estão abertas na secretaria da Escola pelo prazo de oito dias, as inscrições para matricula no curso de Iniciação Musical, a cargo da professora Nayde Jaguaribe de Alencar Sá Pereira.

● O violinista Henryk Szeryng dará, na proxima segunda-feira, às 21 horas, no Teatro Municipal, um concerto para os associados da Cultura Artistica.

● Está sendo organizada a Associação Profissional dos Artistas Plasticos do Rio de Janeiro. A sua diretoria em recente eleição ficou assim constituida:

Raul Deveza, presidente; Alcides da Rocha Miranda, 1.º secretario; Silvia Chalreo, 2.º secretario; Quirino Campofiorito, 1.º tesoureiro; Chiau Deveza, Assistente de tesoureiro.

Conselho Fiscal — E. P. Sigaud, Ado Malagoli e Jordão de Oliveira.

Comissão de Divulgação — José Ozon, Durval Serra e Paulo Werneck.

Comissão de Exposições — Elze Wedege Areda, Carlos Scliar, Honorio Peçanha, Lelio Landucci e Alcides da Rocha Miranda.

O CINEMA

"O AMANHÃ E' ETERNO"...

Orson Welles em "O Amanhã é Eterno"

Claudette Colbert tem uma criação que jamais será esquecida, tal a sinceridade, tal o ardor com que viveu "Elizabeth"! Orson Welles é o novo Welles já conhecido e admirado por todos, e seu desempenho é estupendo. Natalie Wood é uma verdadeira revelação como a pequena orfã, e seu trabalho é primoroso. George Brent, Lucile Watson e o promissor estreante Richard Long fazem os outros papeis de destaque. "O Amanhã é Eterno..." será exibido em "avant-première" às 21 horas de quinta-feira, 6 no Palacio, e de sexta-feira em diante tambem no Plaza, Astoria, Olinda, Ritz, Star, Primor e Colonial. "O Amanhã é Eterno..." (Tomorrow is forever!)

"O VINGADOR INVISIVEL"

Um filme como "O Vingador Invisivel", a estréia de segunda-feira no Palacio, é um espetáculo pra... sendo preciso todos os que gostam de filmes fortes, realistas, cheios de emoção e "suspense".

E ninguem melhor para viver tão notaveis tipos do que a pleiade de grandes artistas reunidos em "O Vingador Invisivel", onde estão Barry Fitzgerald, Walter Huston, Louis Hayward, June Duprez, Roland Young, Sir C. Aubrey Smith, Mischa Auer e outros.

"BUD ABBOTT & LOU COSTELLO EM HOLLYWOOD" NO METRO PASSEIO

No sucesso que se esperava "Bud Abbott & Lou Costello" estão no Metro Passeio precisamente em "Bud Abbott & Lou Costello em Hollywood", uma farsa que está fazendo as delicias da multidão da gente. Nos Metros Tijuca e Copacabana está "Perfume do Oriente", com Edward Arnold, Frances Rafferty e "Friday".

"YOLANDA E O LADRÃO": O MAXIMO EM TECNICOLOR E BELEZA!

Da "Yolanda e o Ladrão" é espetáculo com Fred Astaire e a linda e feminissima Lucille Bremer, que o seguir, bem se poderá dizer que é o maximo em technicolor e beleza. Romance fantasia, com musica, com motivos brejeiros, "Yolanda e o Ladrão" é uma deslumbrar antes de tudo: que montagem ... tirar partido das cores!

Em uma linha imaginaria: Patria, onde vive uma jovem multimilionaria que vê um ra... paz e seu fabuloso jardim e o toma pelo seu Anjo de Guarda...

Frank Morgan e Leon Ames estão no elenco. A direção é de Vincente Minnelli, um dos maiores valores da Metro Goldwyn Mayer no momento.

As senhoras José Willensens Junior e Artur Bernardes Filho e o sr. Horacio Lafer. (Foto "Sombra")

O SABONETE
REGINA
é uma maravilha!

"LUZ QUE SE APAGA"

Ida Lupino a notavel interprete de "Luz que se Apaga

Bem poucos artistas de Hollywood podem suplantar o talento artistico de Ronald Colman, inconteslavelmente um ator de meritos indiscutiveis tal o valor de todas as suas interpretações. Na dificil interpretação do papel de Dick Helcar, o pintor cégo de "Luz que se Apaga".

Outra caracterização soberba e admiravel, dá-nos Ida Lupino.

Com essas duas gigantescas interpretações, "Luz que se Apaga", que será exibido no Cine São Carlos, perfilha-se com um dos melhores filmes de todos os tempos.

O TEATRO

"JOGO FRANCO", NO JOÃO CAETANO

Na quarta-feira, em "avant-premiére", às 20,45 horas, subirá á cena a revista de super-charges, "Jogo Franco", dois atos comico-satiricos de Freire Junior e Luis Iglesias em primorosos cenarios de Angelo Lazary, Oscar Lopes, Souza Mendes e outros, musicas de Armando D'Angelo, Herivelto Martins, J. Cristobal e varios compositores nacionais e estrangeiros.

Em "Jogo Franco" serão apresentadas as novas vedetas da Companhia: Isolda Melo e Olinda Alves, artistas de projeção no genero e interpretes personalissimas do nosso folclore.

Tambem os atores Antonio Spina, e Evilario Marcal, bem como a atriz Dalva Costa, estrearão em "Jogo Franco", cujos demais interpretes são Darci Gonçalves, Catalano, Noemia Soares, Marcheli, João Cabral, Romanita, Atila Iorio, a fadista Margarida Pereira, Cardona, July Mar, Rosa Sandrini, A. Arruda, Maria do Céu, Zulmira Miranda e Mme. Lou, com novas "beauty-girls" no seu "ballet".

A MENTIRA TEATRAL

Vão baixar os preços das entradas dos teatros.

VOCÊ SABIA

que ha mais "costas" no Gloria do que "celestinos" no Ginastico?

COISAS QUE INCOMODAM

Os originais ineditos que o Rival apresenta.

O FILME DE HOJE

CAPITOLIO — "Capitão Kid" — Carlos Machado.

O CARTAZ DO DIA

GINASTICO — "Frasquita", opereta, ás 16 e 21 horas.

SERRADOR — "O pecado de Madalena", comédia, ás 16, 20 e 22 horas.

FENIX — "Conchita", comédia, ás 16, 20 e 22 horas.

GLORIA — "O 13º Mandamento", comédia, ás 16, 20 e 22 horas.

RIVAL — "Casado sem ter mulher", comédia, ás 16, 20 e 22 horas.

JOÃO CAETANO — "Fogo no pandeiro", revista, ás 16, 20 22 horas.

RECREIO — Fechado.

O COMENTARIO DA NOITE

— A critica precisa tomar uma providencia contra o cavagnac desse homem, dizia o Valadares Porto, no intervalo de "Conchita", referindo-se ao ator profissional-amador Labanca.

— Mas a critica não é só de "barbeiros", comentou o Armando Gonzaga para o Paulo Orlando.

CARTAZ DO DIA

CINELANDIA

CAPITOLIO (Passatempo): — "Maidanek" (Documentario russo) — "Meu Melhor Emprêgo" (Miniatura) — "Tudo Para Casar" (Comedia com Vera Vague) — "Aves de Arribação" (Viagem colorida) — "O Pato" (Desenho colorido) — 3º e 4º episodios de "A Barca Misteriosa — A partir de 10 horas da manhã.

SÃO CARLOS — "Amor" (Filme Argentino) com Pepita Serrador — A's 2 — 4 — 6 — 8 e 10 horas.

IMPERIO — "Corações Enamorados" com Jeanne Crain — A's 2 — 4 — 6 — 8 e 10 horas.

METRO PASSEIO — "Budd Abbott e Lou Costelo em Hollywood" 1|2 dia — 2 — 4 — 6 — 8 e 10 horas.

ODEON — "O Fim da Noite" com Libertad Lamarque — A's 2 — 4 — 6 — 8 e 10 horas.

PALACIO — "O Solar de Dragonwyck" com Gene Tierney. — A's 2 — 4 — 6 — 8 e 10 horas

PLAZA — "Coração de Pedra" com Alan Ladd. — A's 2 — 4 — 6 — 8 e 10 horas.

PATHE' — "O Retrato de Dorian Gray" com Hurd Hatfield — A's 2 — 4 — 6 — 8 e 10 horas

PATHE' — "Amor á Terra" com Zachary Scott e Betty Field — A's 2 — 4 — 6 — 8 e 10 horas.

REX — "A Moça 217" com Elena Kuzmina — A's 2 — 4 — 6 — 8 e 10 horas.

VITORIA — "Por Causa Dele" com Deanna Durbin e Charles Laughton. A's 2 — 4 — 6 — 8 e 10 horas.

CENTRO

COLONIAL — "Cem Garotas e um Capote" com Mesquitinha e Sally Loretty.

D. PEDRO — "O Filho de Tarzan" e "Cow-Boy Apaixonado".

ELDORADO — "Almas Perversas". — A's 2 — 4 — 6 — 8 e 10 horas.

FLORIANO — "Um Passo Além da Vida"..

IDEAL — "Jacaré". A's 2 — 4 — 6 — 8 e 10 horas.

IRIS — "A Mão que nos Guia" e "Potro Selvagem".

LAPA — "A Filha do Comandante" e "Juquinha e os Ratinhos".

MEM DE SA' — "O Coração não Envelhece".

METROPOLE — "As Aventuras de Mark Tawin".

PARISIENSE — "Coração de Pedra" com Alan Ladd. — A's 2 — 4 — 6 — 8 e 10 horas.

POPULAR — "Rainha Cristina" e "Assim é a Gloria".

PRIMOR — "O Estrangulador de Brighton" — As 2 — 4 — 6 — 8 e 10 horas.

REPUBLICA — "Turbilhão de Melodias" — No palco: Numeros Variados.

S. JOSE' — "Laços Humanos". (Sessão a partir de meio-dia).

CENTENARIO — "Ben-Hur".

COPACABANA

AMERICANO — "Segura Esta Mulher"..

ASTORIA — "Coração de Pedra" com Alan Ladd. A's 2 — 4 — 6 — 8 e 10 horas.

IPANEMA — "Laços Humanos". A's 2 — 4 — 6 — 8 e 10 horas.

METRO COPACABANA — "Perfume do Oriente" com Edward Arnold. — A's 2 — 4 — 6 — 8 e 10 horas.

PIRAJA' — "Jacaré" — A's 2 — 4 — 6 — 8 e 10 horas

RITZ — "Coração de Pedra" com Alan Ladd. A's 2 — 4 — 6 — 8 e 10 horas.

RIAN — "Por Causa Dele" com Deanna Durbin e Charles Laughton". A's 2 — 4 — 6 — 8 e 10 horas.

ROXY — "Do Mundo Nada se Leva". A's 2 — 4 — 6 — 8 e 10 horas.

BAIRROS

SÃO LUIZ — "Por Causa Dele" com Deanna Durbin e Charles Laughton. A's 2 — 4 — 6 — 8 e 10 horas.

CARIOCA — "Anjo ou Demonio" com Linda Darnell e Alice Faye. A's 2 — 4 — 6 — 8 e 10 horas.

AMERICA — Por Causa Dela", com Deanna Durbin e Charles Laughton. A's 2 — 4 — 6 — 8 e 10 horas.

METRO TIJUCA — "Perfume do Oriente" — A's 2 — 4 — 6 — 8 e 10 horas.

OLINDA — "Coração de Pedra" com Alan Ladd. A's 2 — 4 — 6 — 8 e 10 horas.

STAR — "O Estrangulador de Brighton" — A's 2 — 4 — 6 — 8 e 10 horas.

HADDOCK LOBO — "A Morte de Uma Ilusão". — A's 2 — 4 — 6 — 8 e 10 horas.

BANDEIRA — "Ninguem Vive sem Amor" e "Aconteceu no Texas".

EDISON — "Os Cozinheiros do Rei".

GUANABARA — "Melodia do Amor".

SÃO CRISTOVÃO — "Carga da Brigada Ligeira".

POLITEAMA — "O Vale da Decisão".

JOVIAL — "As Aventuras de Mark Tawin".

TIJUCA — "A Mascara de Dimitrios".

GRAJAU' — "Almas Perversas" A's 2 — 4 — 6 — 8 e 10 horas.

VELO — "A Casa da Rua 92". A's 2 — 4 — 6 — 8 e 10 horas.

VILA ISABEL — "Aquela Noite" e "Os Desprezados".

APOLO — "Conflitos D'Alma". — A's 2 — 4 — 6 — 8 e 10 horas.

AVENIDA — "Vidas Solidarias" e "Quando a Mulher se Atreve".

MARACANÃ — "Carga da Brigada Ligeira".

FLUMINENSE — "A Noite Sonhamos" e "Emboscada no Vale".

CATUMBI — "Os Mosqueteiros do Rei" e "Professor Astuto".

GUARANI — "A Setima Cruz" e "A Luva Perdida".

RIO BRANCO — "A Dama e o Monstro" e "Anjo Perdido".

CENTRAL

REAL — "O Piloto n. 5".

CAVALCANTE — "E' dificil Ser Feliz" e "Toureiros".

INHAUMA — "O Idolo do Publico" e "Acusação Cega".

TRINDADE — "Desde que Partiste" e "Explosão Musical".

TODOS OS SANTOS — "Cairo" e "Os Crimes do Dr. Vernon".

MEIER — "Morro dos Ventos Uivantes" e "Mais Forte que Hitler".

MASCOTE — "A Morte de Uma Ilusão": — A's 2 — 4 — 6 — 8 e 10 horas.

ALFA — "Idilio Sincopado" e "Os Três Mosqueteiros".

COLISEU — "O Sinal da Cruz" e "A Tomada de Berlim".

PARA TODOS — "Bufalo Bill" e "Aventura para Dois".

BEIJA FLOR — "Segura esta Mulher".

QUINTINO — "Um Passo Além da Vida".

PIEDADE — "A Fuga de Tarzan".

MODERNO — "Passaram-se os Anos" e "Aconteceu no Texas".

MODELO — "A Casa da Rua 92".

MADUREIRA — "A Mascara de Dimitrios".

MODERNO — "O Sino de Adano" A's 2 — 4 — 6 — 8 e 10 horas.

MODELO — "O Medico Destemido" e "O Terrivel Don Juan".

MADUREIRA — "Bela Montirosa" e "Garota Querida".

ILHA DO GOVERNADOR

JARDIM — "Cem Garotas e um Capote" e "O Grande Bruto".

JARDIM — "China Inconquistavel" e "Doce Lembrança".

NITEROI

ICARAI — "Areias Escaldantes" — A's 2 — 4 — 6 — 8 e 10 horas.

ODEON — "Almas Perversas". — A's 2 — 4 — 6 — 8 e 10 horas.

IMPERIAL — "Aquela Noite" e "Os Desesperados".

EDEN — "Deliciosamente Perigosa" e "Trocadéro".

Exposições

PAULA FONSECA, no Museu N. de Belas Artes.

ANITA GUIDI, no Ministerio de Educação.

PIERRE JOSEPH REDONTE' (exposição de velhos quadros de flores) no Copacabana Palace Hotel.

Concertos

BRAILOWSKY, pianista, hoje, ás 17 horas, no Municipal.

JUAN ALBERTO CERICE, violinista, hoje ás 17 horas, na Escola N. de Musica, em concerto da serie oficial.

O. S. B., amanhã, ás 10 horas da manhã, no Rex.

HENRYK SZERYNG, violinista, 3 do corrente, ás 21 horas, no Municipal, para a Cultura Artistica.

MENU DO DIA

Por Saint'Ange

ALMOÇO:

Lingua com molho de mayonaise.

* * *

Salada de favas verdes (1)

* * *

Batata doce frita.

* * *

Rim com toucinho.

Torta de amendoas

* * *

(1) SALADA DE FAVAS VERDES: — Tome uma porção de vagens verdes, cozinhe-as, escorra e deixe esfriar. Tempere, meia hora antes de servir, com molho para saladas, juntando-lhes alguns pedacinhos de carne de porco assada ou cozida, ou então pedacinhos de linguiça frita. Enfeite com ovos cozidos, azeitonas e rodelas de tomate.

* * *

JANTAR:

Sopa de peixe (2)

* * *

Miolos de vitela á marinheira (3)

* * *

Virado de vagens (4)

* * *

(2) SOPA DE PEIXE: — (Faz-se geralmente com as cabeças de peixe). Cozinhe, em agua temperada de sal, alguns legumes: cenouras, nabos, cebolas em rodelas, porós, etc. Junte a esse cozimento o peixe em pedaços e deixe ferver c vinte minutos. Depois, acrescente duas ou três gemas, desmanchadas e um copo de vinho branco, de Caxias. Tempere de sal; passe tudo pela peneira e despeje na sopeira sobre fatias de pão torrado

* * *

(3) — MIOLOS DE VITELA A' MARINHEIRA: — Depois de limpos os miolos, cozinhe-os em agua com um pouco de vinho branco ou vinagre, cheiro verde e pimenta. Deixe escorrer. Numa outra panela ponha um copo de vinho, outro de agua, todos os cheiros verdes, sal, pimenta, cebolinha e cogumelos passados em manteiga misturada com um pouco de farinha de trigo, deixe o molho engrossar e vire por cima dos miolos que foram escorridos. Enfeite o prato com folhas de alface.

* * *

(4) VIRADO DE VAGENS — Refogam-se as vagens já cozidas, com gordura e mais temperos: tomates, cebola, sal e pimenta comari. Depois de bem refogado, vai-se mexendo e misturando, aos poucos, farinha de milho, sem deixar que o virado fique seco. Deve ficar com a consistencia de um virado de feijão umido. Arruma-se no meio de um prato em forma de cone pondo-se em volta costeletas de vitela fritas.

A SOCIEDADE

COCKTAIL DE APRESENTAÇÃO

Jacinto de Thormes

O senhor Norman Hartnell é um inglês em maneira e voz, moço e conhecedor do seu "métier", falando francês e tentando agora o português, jovial e contente.

Foi um cocktail movimentado esse de "Sombra". Uma dessas recepções grandes com a sociedade presente desta vez curiosa por conhecer o costureiro de Sua Majestada a Rainha Elisabeth.

Entre as inumeras pessoas "chics" presentes falo da senhora Vitor Lage, que realmente parece, como alguem disse, recem-chegada de Paris, com uma elegancia muito em dia, auxiliada pela sua beleza grande.

Tive ocasião, bem agradavel aliás, de conversar com essas simpaticas senhoras Frank Sundt, Cecil Hime, Bento Ribeiro Dantas, Ranulfo Bocaiuva Cunha, Baby Cerquinho, Elmano Cardim, Edilberto Ribeiro de Castro, Luiz Pederneiras, Valdemar Salem e Artur Bernardes Filho.

Acredito que o senhor Hartnell tenha ficado surpreendido com a simplicidade e o grande numero de toilettes escusas, uma vez que é idéia generalizada na Europa ser o gosto feminino carioca entre coloridos tropicais e formas ricas por vezes extravagantes. Não vi os modelos desse grande costureiro, mas todos acreditamos no seu bom gosto, universalmente conhecido.

A responsabilidade do senhor Hartnell é enorme e ele sabe disso. Seus concorrentes de Paris e Nova York estão enviando á América do Sul o que possuem de melhor. Se a questão de ser costureiro de Sua Majestade a Rainha Elisabeth da Inglaterra traz enorme prestigio a esse senhor, tambem a sua responsabilidade não poderia ser maior.

Trata-se do embaixador da elegancia britanica, e a sociedade carioca está ansiosa para aplaudir as criações do senhor Hartnell.

Foi precisamente isso o que ouvi desse grande cocktail de "Sombra".

Na opinião do senhor Gilberto Trompowsky "foi um cocktail bem dosado".

REGISTO

ANIVERSARIOS

Fazem anos hoje:

SENHORES: — ministro Frederico de Barros Barreto; coronel Alfredo Firmo da Silva; Firmino Ribeiro Dutra; Gastão Vitoria; Ricardo Pinto; Goiana Primo; Carlos Américo Brasil.

SENHORAS: — Adelina Piratinimo de Almeida e Helena da Costa Leite Darci.

SENHORINHA: — Nicéia Mendes Valadão.

Fizeram anos ontem:

— Baronesa de Monte Castelo.

— Sra. Otilia de Meireles Gifoni.

MENINA: — Maria José Angela Eleuterio.

CASAMENTOS

Realiza-se hoje o enlace matrimonial do sr. Emigdio de Almeida, benquisto funcionario da Atlantic Refining, com a senhorinha Eunice Tavares da Silva, filha do sr. João Tavares da Silva e de sua esposa, sra. Carlinda Pinto da Silva. O ato religioso será efetuado na igreja de São Sebastião (Barbadinhos), ás 17 horas.

— Realiza-se hoje o enlace matrimonial da senhorinha Acirema Pessoa da Silva, filha do nosso companheiro Herminio Pessoa da Silva e da sra. Albina Pessoa da Silva, com o sr. Manuel Almeida, industriario.

Serão padrinhos, no civil, o sr. Eduardo Botelho e sua esposa, sra. Clelia Botelho, e, no religioso, que será celebrado na igreja do Santo Sepulcro, em Cascadura, o sr. Rubens Fontes e sua esposa sra. Alaide Fontes.

MORAIS — Na matriz de N. S. do Desterro terá lugar, hoje, ás 17,30 horas, o casamento da senhorinha Rosalia de Morais, com o sr. Mario Romão.

— Realizar-se-á, no proximo dia 6, na igreja do Sagrado Coração de Maria, no Meyer, ás 17,30 horas, o enlace matrimonial da senhorinha Leda Nunes da Costa, filha do sr. Glasdorino da Costa e da sra. Natalina Nunes da Costa, com o sr. Nestor dos Santos, funcionario da N. A. B.

FESTAS

ASSOCIAÇÃO ATLETICA BANCO DO BRASIL — Comemorando a passagem do 18º aniversario de sua fundação, a Associação Atlética Banco do Brasil realizará, hoje, com inicio ás 23,30 horas, no Clube Ginastico Português, o seu baile de gala. O traje será smoking ou casaca.

FLUMINENSE FOOTBALL CLUBE — Amanhã, das 17,30 ás 20 horas, no salão nobre, vesperal dansante.

GREMIO LITERARIO COMENDADOR RAINHO, DO LICEU LITERARIO PORTUGUES — Fará realizar, amanhã, no salão nobre daquele Liceu, uma tarde dansante, das 16 ás 20 horas, dedicada aos seus associados.

RECEPÇÕES

Para receber o seu novo membro, o academico Astolfo Serra, a Federação das Academias de Letras do Brasil fará realizar, hoje, ás 15 horas, uma reunião, na qual falarão os srs. Durval de Morais e Alfredo de Assis.

FALECIMENTO

Faleceu ontem, o sr. Agostinho de Almeida Vale Magalhães, funcionario da E. F. C. do Brasil.

O enterro sairá hoje, ás 9 horas, da rua Coronel Rangel numero 443-B, apartamento 202, para o cemiterio de Jacarépaguá.

ENTERROS

Foi sepultado ontem, ás 16 horas, no cemiterio de São Francisco Xavier, a sra. Ilka Veiga Silva.

DIA ASTROLÓGICO

Hoje, 1º — Favoravel para realizar casamentos, fazer viagens e encetar negocios novos.

ACONTECERA' HOJE, AO LEITOR:

— Seguem-se as possibilidades felizes, ou não, de hoje, com horas e numeros promissores para os leitores nascidos em quaisquer dia mês e ano nos periodos abaixo:

PARA OS NASCIDOS

ENTRE 22 DE DEZEMBRO E 20 DE JANEIRO — Tarde promissora, com realizações lucrativas. 16, 17 e 18; 01, 71 e 81. (hs. e ns.)

ENTRE 21 DE JANEIRO E 18 DE FEVEREIRO — Pode pedir favores, fazer viagens porque será feliz. 10, 11 e 12; 19, 20 e 21. (hs. e ns.)

ENTRE 19 DE FEVEREIRO E 20 DE MARÇO: — Triunfo nos casos, sentimentais. 9, 10 e 11; 36, 37 e 47. (hs. e ns.)

ENTRE 21 DE MARÇO E 20 DE ABRIL: — Assuntos sociais bem amparados, os domesticos sob máus aspectos. 7, 8e 24; 34, 44 e 51. (hs. e ns.)

ENTRE 21 DE ABRIL E 20 DE MAIO: — Desarmonia domestica — surpresas desagradaveis. 6, 7 e 8.

ENTRE 21 DE MAIO E 21 DE DE JUNHO: — Sucesso nos negocios materiais. 9, 11 e 12.

ENTRE 22 DE JUNHO E 22 DE JULHO: — Sorte nas empresas comerciais, compra de titulos e imoveis. 10, 13 e 22.

ENTRE 23 DE JULHO E 23 DE AGOSTO: — Acontecimentos violentos, noticias impressionantes e rusgas conjugais. 14, 15 e 28.

ENTRE 24 DE AGOSTO E 22 DE DE SETEMBRO: — Dia propicio para todas as empresas. Lucros. 16, 17 e 24.

ENTRE 23 DE SETEMBRO E 22 DE OUTUBRO: — Novos conhecimentos, dia propicio, alegria e triunfo. 5, 9 e 14.

ENTRE 23 DE OUTUBRO E 22 DE NOVEMBRO: — Apreensão, desgostos intensos e possibilidades de pequenos negocios. 15, 16 e 19.

ENTRE 23 DE NOVEMBRO E 21 DE DEZEMBRO — Carater impulsivo. Instabilidade e descontentamento. 3, 6 e 9.

FRAQUEZA CEREBRAL?
DISPEPSIA NERVOSA?
FALTA DE MEMORIA?
PERDA DE APETITE?
NEUROBIOL
O TONICO DO CEREBRO!

FORO MILITAR

ABSOLVIÇÃO DE OFICIAL DA AERONAUTICA

No Conselho Especial de Justiça da 1.ª Auditoria de Aeronautica, realizou-se ontem, o julgamento do 1.º tenente Paulo Marques Fernandes, da Escola de Aeronautica, acusado como responsavel pela morte do sargto. Aguinaldo de Albuquerque Melo, da mesma Escola. A vitima falecera em consequencia de um tiro de pistola em pleno peito. Ocupou a tribuna da defesa o advogado Edgar Pinto Lima que pleiteou a tese do "caso fortuito", sendo afinal absolvido o reu por unanimidade de votos. O promotor apelou da sentença, tendo funcionado o juiz togado dr. Eugenio Carvalho do Nascimento, titular efetivo daquele Juizo.

NÃO REVERENCIOU A BANDEIRA NACIONAL

Ao Supremo Tribunal Militar foi ter o pedido de "Habeas-Corpus" de José Kmaben, ferroviario da Estrada de Ferro D. Tereza Cristina e residente em Cresciuma, Santa Catarina, o qual, desde maio do ano passado se encontra preso naquela cidade por motivo de haver deixado de reverenciar o pav. nacional, em um café, quando a mesma era transportado por um grupo de populares que comemoravam o termino da guerra. Denunciado ao extinto Trib. de Segurança foi o mesmo absolvido, porem, não conseguiu a sua liberdade, segundo alega, devido o extravio do processo quando da extinção daquele orgão. Naquela alta Corte de Justiça a medida foi distribuida ao ministro Pacheco de Oliveira.

DENUNCIA

O promotor da 1.ª Auditoria Regional denunciou José Vieira de Miranda, do 2.º R. I., como incurso nos crimes de abandono de posto e extravio de objeto pertencente á Fazenda Nacional, a denuncia foi recebida pelo auditor, que determinou as providencias de direito.

A SESSÃO DE ONTEM DO S. T. M.

O Supremo Tribunal Militar, na sessão de ontem, indeferiu o pedido de revisão criminal do Edson Luceno Gomes, 1.º ten., condenado a 5 meses e 7 dias de prisão; converteu em diligencia o pedido de revisão de Orlando Narciso, do Regimento Floriano, condenado a 2 anos de prisão; mandou remeter ao ministro da Guerra a representação de varios soldados recolhidos ao Presidio Militar da Ilha Bom Jesus, em numero de 16; mandou o Conselho de Justiça da Auditoria da 5.ª RM receber a denuncia oferecida contra os civis Fukensi Miya Gui e Isolino Alves de Freitas; condenar Antonio Fereira, Pedro, José Rodrigues de Moura, Almir Barreto, Mario João dos Santos, Lourival Moreira Passos e Manoel Bezerra de Melo; e anulou o processo de Silvio Rebelo de Azevedo, 2.º tenente, absolvido na instancia inferior pelo crime do art. 182 do Codigo Penal; e confirmou a absolvição do tenente Francisco Resenda da Silva e outros.

Assinatura dos Atos Constitutivos da Casa Popular

O presidente da Republica assinará, no proximo dia 11, os atos constitutivos da Fundação da Casa Popular, inclusive a respectiva escritura.

Nessa mesma data serão firmados os primeiros acordos para a construção das primeiras casas populares do país, com as Prefeituras de Recife, Salvador, Vitoria, Santos, São Paulo, Belo Horizonte, Juiz de Fóra, Nova Lima, Itabivita e Lafaiete.

Conferencias

SR. JOSE' MONTEIRO LIMA — Hoje, ás 20.30 horas, no Centro Espirita Guia Luz Esperança, sobre assunto evangelico-doutrinario.

— PROF. ROGERIO PFALTZGRAFF — A convite do Sindicato dos Contabilistas do Rio de Janeiro, no dia 10 de junho vindouro, na A. B. I., na sala do Conselho Administrativo, sobre o tema: "Aspectos Cientificos da Contabilidade", ás 17.30 horas. Para esta palestra estão convidados os estudiosos do pela pedagogia do ensino de ciencia contabil.

— SR. JOÃO MAGALHÃES — Amanhã, domingo, ás 16 horas, na Agremiação Espirita Pedro II e Juventude Teresa Cristina (rua Uruguai n. 30), sobre o tema "O Espiritismo e sua evolução".

A Melhor Obra Sobre o Distrito Federal

INSTITUIDO PELA PREFEITURA O PREMIO "VIEIRA FAZENDA

Atendendo a uma proposta da Secretaria Geral de Educação da Municipalidade, o prefeito Hildebrando de Góis aprovou a constituição da comissão que deverá julgar as monografias e trabalhos que concorrerão ao Premio "Vieira Fazenda" destinado a galardoar a melhor obra sobre o Distrito Federal.

A referida comissão está constituida pelos seguintes nomes: dr. Wanderley de Pinno, do Instituto Historico e Geografico Brasileiro; ministro Bernardino de Souza, da Academia Brasileira de Letras; dr. Othon Costa, do Centro Carioca; dr. Roberto Accioly, do Colegio Pedro II; professores Odilon Portinho e Mozart Monteiro, do magisterio municipal.

REPUBLICA — HOJE — No Palco

Ás 17, 20 e 22 HORAS

Principe Maluco

O imperador do riso

MARGARITA DELL

Cantora argentina consagrada na Europa

TRIO GUARAS

V I E I R I N H A

Imitador

E VARIAS ATRAÇÕES

Margarita Dell

NA TELA A PARTIR DAS 14 HS.

TURBILHÃO DE MELODIAS

Nac.: A MARCHA DA VIDA N. 27

SEGUNDA-FEIRA no palco NOVOS NUMEROS

Na tela: TARZAN E AS AMAZONAS

Imp. até 14 anos. Compl. Nacional

Reuniões

FEDERAÇÃO DAS ACADEMIAS DE LETRAS DO BRASIL — Reune-se em sessão especial, hoje, as 15 horas, a Federação das Academias de Letra do Brasil, para a realização da conferencia do academico Durval de Morais, sob o tema Visões, e recepção do dr. Astolfo Serra.

— STANDARD PHONIC DRILL CLUB — Na reunião de hoje, nesse clube de conversação em inglês, será obedecida a seguinte ordem do dia: 1 — orador oficial da semana, sr. Pierre Mandelert; 2 — "Free subject", por Mario Michelotto; 3 — "Am I betraying my wife?", por um associado; 4 — Autobiography", por Alcides P. Costa; 5 — Entrevista do sr. Ari Guimarães de Almeida, pela senhorinha Alda Antunes, sobre assuntos da atualidade; 6 — "Coach program" pelo prof. Alfred H. Palmer.

A sessão será encerrada pela senhorinha Tereza Silva Costa, lider do "Sucess group".

— ACADEMIA CARIOCA DE LETRAS — Realizar-se-á, no dia 4, ás 21 horas, no Silogeu Brasileiro, uma sessão solene desta entidade, em homenagem á memoria de Carlos Rubens. Ocuparão a tribuna os srs. Henrique Salvio, P. Medeiros Neto e Carlos da Silva Araujo.

— AGREMIAÇÃO AMIGOS DE TODOS — Festival Artistico em beneficio do Centro Espirita Deus, Jesus e Tibiriçá — Realizar-se-á hoje, ás 20 horas, na Congregação Francisco de Paula, á rua Conselheiro Zenha, 31. Convite ao publico no local acima. Comedia em 3atos de Paulo Magalhães.

DIARIO RECREATIVO

EDEN CLUBE — Em assembléia geral realizada em 12 do corrente mês, foi eleita a nova Diretoria do Eden Clube para o mandato de maio de 1946 a maio de 1947, que ficou assim constituida: — Presidente — dr. Silzde José de Santana; 1º vice-presidente — José Monteiro Bastos; 2º vice-presidente — Valdemar Salgado Carvalheira; secretario geral — Raimundo Oliveira Bogea; 1º secretario — Iedio Rodrigues; 2º secretario — Osvaldo Marques de Oliveira; tesoureiro geral — Ivo Gonçalves Pinto; 1º tesoureiro — Luiz Gonzaga Ribeiro da Silva; 2º tesoureiro — José Clemente; procurador — Zeferino Ferreira Barbosa; diretor social — Carlos Alberto Veiga; diretor esportivo — Raimundo Aldo Carneiro; bibliotecario — Jorge da Silva Pinto; orador oficial — dr. Milton Pereira; conselho fiscal — José Feres Sad.

Suplentes: — Silzde de Santana Filho — Haroldo Hilario Bessa — Alberto Aires de Oliveira — Eloy Bezerra e Mario José da Costa.

CLUBE RECREIO DE SANTA LUZIA — Mais uma festa dansante será efetuada, hoje, no Clube Recreio de Santa Luzia, á rua da Constituição, a qual contará com o concurso de excelente "jazz".

LIVROS NOVOS

"A LUNETA MÁGICA" — *Joaquim Manuel de Macedo* — Edições Melhoramentos.

O nome de Joaquim Manuel de Macedo é um dos maiores patrimônios da literatura brasileira. Fixou-se eternamente na nossa história. Seus romances, que na época fizeram furor, ainda hoje são lidos e relidos com prazer e emoção. A empresa "Edições Melhoramentos" vem reeditando as obras do genial romancista patricio. Agora acaba de aparecer "A Luneta Mágica", uma das melhores obras do autor de "A Moreninha". Nome já passado em julgado pela critica, Macedo dispensa maiores referencias. Registramos o aparecimento de "A Luneta Mágica" com satisfação, porque o fato vem pôr á disposição dos que amam a nossa literatura uma das suas mais belas e mais interessantes obras de imaginação. A. P.

A RÚSSIA É CONTRA OS PRECONCEITOS DE RAÇA

Declarações do Delegado Sovietico No Conselho Economico Social das Nações Unidas

NOVA YORK, 31 (U. P.) — O delegado russo no Conselho Economico-Social das Nações Unidas declarou que a defesa da minoria e a eliminação dos preconceitos contra aqueles constituem os problemas graves que merecem a atenção imediata do Conselho.

Nicolai Fednof, delegado da URSS ao comentar o relatorio da Comissão de Direitos Humanos, criticou-se por ter tratado ligeiramente dos problemas da minoria e preconceitos contra a mesma, e por ter dado preferencia á consideração do problema do livre intercambio de informação e liberdade de imprensa.

O delegado russo acrescentou que algumas "nações mais adiantadas, membros das Nações Unidas, continuam mantendo minorias e preconceito de raça e de sexos". O delegado sovietico qualificou tais coisas de "sumamente transcendentais para nossos tempos".

Propôs ainda o sr. Fednof que a Comissão de Direitos Humanos, presidida pela sra. Roosevelt, seja integrada por representantes dos governos em vez de por delegados designados por aqules.

O sr. John Winant, delegado dos Estados Unidos, disse ser favoravel ao plano da comissão sob a nomeação de membros e que, além disso, aprovava, em nome de seu país, o estabelecimento de uma sub comissão sobre liberdade de intercambio e imprensa.

O sr. Noel Baker, no Reino Unido, pediu que fosse convocada uma conferencia internacional de imprensa, o mais rapidamente possivel, para encontrar-se os meios de vitar a alteração e a supressão da verdade. Destacou ser necessario assegurar que os povos do mundo possam conhecer a verdade e que o Conselho precisava elaborar os meios para tal fim.

Sir Ramsay, presidente do Conselho, recordou que em fevereiro passado o Conselho decidiu convocar uma conferencia internacional sobre comercio e empregos para fins do corrente ano e que nesse sentido foi criada uma comissão da organização para preparar a ordem do dia e fixar a séde da reunião.

Terá Sede Em Madureira Nova Escola Normal

Despachando ontem o expediente relativo a Secretaria Geral de Educação e Cultura, o prefeito Hildebrando de Góis assinou decretos criando em Madureira a Escola Normal D. Carmela Dutra.

O novel estabelecimento de ensino terá a mesma finalidade e organização do curso normal ministrado no Instituto de Educação, devendo ser estruturado na base organica daquele regime de ensino, do qual passarO a ser parte integrante com o respectivo diretor subordinado áquele Instituto.

O decreto que criou a Escola Normal em Madureira dispõe ainda que o seu diretor será nomeado pelo prefeito, por proposta do secretario de Educação e sobre o corpo docente que o deverá compor, bem como sobre os exames de admissão no 1.º ano.

Seguiu o Embaixador Especial do Peru ás Cerimonias Presidencias Na Argentina

Partiu, ontem, para Buenos Aires, pelo "clipper" da Pan American World Airways, o dr. Luis Fernán Cisneros, embaixador da Republica do Peru' no Brasil e que vai integrar a missão de seu país, como embaixador especial á posse do novo presidente argentino, coronel Juan D. Peron.

A referida missão será presidida pelo dr. Enrique Garcia Sayan, ministro das Relações Exteriores e inetgrada pelos embaixadores Carlos Ledgard e Pablo Abril, representantes do Peru' na Argentina e no Uruguai.

MERCADOS

O CONTRABANDO

O comercio do contrabando, aqui no país, como de resto em toda parte do mundo, intensifica-se ou descresce de importancia, segundo a relatividade das vantagens entre a oferta e a procura.

Quando dizemos que diminuem ou aumentam essas atividades ilicitas, é claro entendimento de que elas não são dirigidas nem orientadas por organizações de grandes recursos financeiros ou de um aparelhamento de larga influencia nos mercados. Na maioria das vezes, o contrabando toma proporções alarmantes, como no caso dos pneumaticos para as Republicas do Prata. Mas, esse volumoso movimento, processa-se do mesmo modo com as enormes caudais, em geral formadas de gotas, depois filetes, e em seguida de pequenos corregos, até aos afluentes dos enormes e extensos cursos de água.

Ainda ontem, por exemplo, tivemos á mão várias provas de que os pneus e camaras de ar estão sendo calados no interior do Brasil como agulhas em palheiro. Isto é, em parcelas de uma, duas e até cinco unidades, para então, reunidas ás pequenas contribuições obtidas nas mais longinquas localidades, constituirem os vultosos embarques para as fronteiras do Sul.

se conhecerem uns aos outros, ignorando talvez a soma das suas responsabilidades, que estão alimentando essas operações clandestinas. Todos êles negociantes do ramo, são solicitados a elevarem as suas encomendas aos fabricantes, transferindo a interessados no contrabando o excedente de suas necessidades, e é assim que a perspectiva do lucro fomenta a crise interna dêsses artigos, enquanto que no exterior sobre as exigencias de consumo. Digamos, para melhor esclarecimento, que São João D'El-Rei tem apenas vinte automoveis, consumindo, portanto, anualmente, de 80 pneumaticos. O representante da fábrica pede 200. Sobram-lhe 120 para entregar aos contrabandistas.

Dada, porém, a situação atual de escassez desses produtos, é certo que os produtores recorrem ao controle que lhe proporcionam suas estatisticas, e daí, por iniciativa própria, recusam-se a fornecer excessos. Isto vale pela medida mais eficaz de repressão ao contrabando, sendo, portanto, o caso do governo confiar a sua extinção a essas empresas, através dum arranjo onde se defendam os seus e os interesses da coletividade, e nunca a comissões cujos membros só agora tomam conhecimento dessa modalidade de contrabandear.

meame meame meame

CAMBIO

O mercado de cambio abriu, ontem, em posição estavel e inalterado. O Banco do Brasil vendia a libra á vista no cambio livre para entrega pronta a Cr$ 81,00 30 e o dolar a 20,10 e comprava a Cr$ 77,77, 90 e a Cr$ 19,30 respectivamente.

Assim fechou inalterado.

O Banco do Brasil afixou as seguintes taxas para venda de cambiais:

A vista:

Libra	81.00 30
Dolar	20.10 —
Coroa sueca	4.79 43
Franco suiço	4.69 63
Peso chileno	0.64 84
Peso boliviano	0.47 —
Peso argentino	4.36 00
Peso uruguaio	11.38 81
Escudo	0.81 71
Coroa dinamarquesa	4.18 81
Franco	0.16 23

O Banco do Brasil para com orar as letras de cobertura afixou as seguintes taxas:

A' vista:

Libra	77.77 90
Dolar	19.30 —
Escudo	0.77 48
Peso argentino	4.73 35
Peso uruguaio	10.72 22
Franco suiço	4.56 93
Coroa sueca	4.60 35
Peso chileno	0.62 20
Peso boliviano	0.43 70
Coroa dinamarquesa	4.02 17
Franco	0.16 90

MERCADO OFICIAL

Compra:

Peso argentino	4,04 60
Libra	[illegible]
Dolar	16.50 —
Franco suiço	3.65 51
Coroa sueca	3.93 56
Escudo	0.65 37
Peso argentino	4.04 91
Peso chileno	0.53 39
Peso boliviano	0.38 96
Coroa dinamarquesa	3.43 82
Franco	0.13 88

Para compra de letras de exportação 100% valor (FOB) regularam as seguintes taxas:

Libra	75.52 29
Dolar	18.74
Franco suiço	4.37 85
Peso chileno	0.60 48
Peso boliviano	0.44 14
Escudo	0.76 18
Coroa sueca	4.16 99
Peso argentino	4.35 67
Peso uruguaio	10.41 11

OURO FINO

O Banco do Brasil comprou ontem a grama de ouro fino na base de 1 000 por 1 000 ao preço de Cr$ 22.70 e vendia ao de Cr$ 25.23

BOLSA DE VALORES

O mercado de titulos esteve bastante ativo, ontem, realizando-se vendas apreciaveis nos diversos valores em evidencia. Acham-se com as transferencias suspensas as apolices da União, nominativas, que não poderão por isso ser negociadas durante o mês corrente.

As obrigações de guerra estiveram estaveis, com os preços accessiveis. As ações de bancos e companhias iguais tiveram em cotação, conforme se vê adiante.

CAFÉ

Esse mercado funcionou em tom firme, porém sem alteração nas cotações. O tipo 7, foi 39.00 por 10 quilos, na tabela e não houve vendas sobre o produto. Fechou inalterado.

COTAÇÕES POR 10 QUILOS

Tipo 3	11.00
Tipo 4	11.00
Tipo 5	11.00
Tipo 7	39.00
Tipo 8	33.50

Entradas 16.653. Embarques 42.482. Existencia 736.976 sacas.

ALGODÃO

O mercado deste produto funcionou ontem, calmo, sem preços declarados e negocios regulares. Fechou inalterado.

MOVIMENTO ESTATISTICO

Entradas 2.167. Saidas 650. Estoque 34.614 fardos.

AÇUCAR

O mercado deste produto regulou, ontem, estavel, sem preços divulgados e negocios regulares. Fechou inalterado.

MOVIMENTO ESTATISTICO

Entradas 8.262. Saidas 15.340. Estoque 11.656 sacas.

GENEROS

O movimento verificado de entradas e saidas de generos foi o seguinte:

	Entradas	Saidas
Arroz	16 024	1.093
Açucar	6.054	—
Batatas	2.855	—
Banha	1.850	360
Feijão	15.570	872
Farinha	18.471	—
Manteiga	17.407	410
Charque	895	410
Milho	5.202	70
Cebolas	2.710	—

SERVIÇO AEREO

Aviões esperados e a sair hoje

PANAIR: — Partida ás 5.30 horas, para Caravelas e Salvador; ás 5,45 horas, para S. Paulo e P. Alegre; ás 6.45 horas, para B. Horizonte, P. de Caldas e S. Paulo; chegada ás .. 13.55 horas; partida ás 14,15 horas, para S. Paulo; chegada ás 17.35 horas; chegada ás 12,55 horas de Natal, Recife, Maceió e Salvador; ás 16.25 horas, de P. Alegre, Curitiba e S. Paulo; ás 17 horas de Salvador M. Claros e B. Horizonte; ás 17.25 horas de Cuiabá, Corumbá, C. Grande, Bauru e S. Paulo.

PAN AMERICAN AIRWAYS. — Partida ás 6.50 horas, para Barreiras, Belem, Port of Spain San Juan e Miami; ás 7.30 e ás 7,45 horas para S. Paulo, P. Alegre, Montevidéu e B. Aires chegada ás 16.25 horas.

NAB: — Partida ás 6 horas para Lapa, Terezina e Belem, ás 6.25 horas, para B. Horizonte, Lapa, Petrolina, Terezina e Fortaleza.

CRUZEIRO DO SUL: — Partida ás 5.45 horas, para Cuiabá ás 6 horas, para Recife, ás 6.15 horas, para P. Alegre; chegada ás 16 horas; chegada ás 14.35 horas de Belém do Pará, ás 15.50 horas de S. Paulo; ás 16 horas, de B. Aires.

VASP — Partida para São Paulo ás 6.55, ás 9.30; ás 12.30 e ás 15 horas; chegada ás 8.40; ás 11.15; ás 14,15 e ás 16.45 horas.

REAL — Partida, para São Paulo ás 8, ás 10 e ás 14.45 horas; chegada ás 9,30, ás 14.05 e ás 16.05 horas.

LAB — Partida para S. Paulo ás 9 e ás 13.30 horas chegada ás 12.20 e ás 16.50 horas.

Chegada de Natal, Recife, Maceió e Salvador ás 15.05 horas.

CIC

COMPANHIA INTERNACIONAL DE CAPITALIZAÇÃO

RESULTADO DO SORTEIO DO DIA 31 DE MAIO DE 1946

Realizou-se ontem em presença do fiscal do Governo o sorteio e amortização de titulos desta Companhia, tendo sido sorteadas as seguintes OITO combinações:

Combinações sorteadas:

P	E	N
S	B	Z
J	A	Q
Z	Q	B
J	J	Q
H	Y	C
C	V	M
J	B	S

Os portadores de titulos em vigor contemplados são convidados a receber o reembolso garantido, na séde da Companhia, á

AV. NILO PEÇANHA, 12, 6.º ANDAR — RIO DE JANEIRO

Não esqueçam o pagamento das mensalidades: Em caso de interrupção realizem imediatamente os seus titulos.

E' suficiente pagar duas MENSALIDADES para revigorar o mesmo e evitar a perda do direito sobre o sorteio e salvar as suas economias.

Recrudesceu o Movimento Grevista na Sorocabana

Só Se Entenderá o Interventor Mace do Soares Com os Trabalhadores Que Estejam No Exercicio de Suas Funções — Não Ha Nenhum Preso

S. PAULO, 31 (D. C.) — Não obstante os esforços das autoridades, a greve dos ferroviarios da Estrada de Ferro Sorocabana tomou maior vulto, atingindo outros setores. Todavia, mantem o caráter de greve parcial, funcionando normalmente com o expediente ordinario todos os escritorios e as equipes das estações ao longo da ferrovia.

ENTENDIMENTOS COM O INTERVENTOR

O embaixador Macedo Soares, interventor federal, que se achava acompanhado dos senhores Edgar Batista Pereira, Pedro Oliveira Ribeiro Sobrinho, Cassio Vidigal e Malta Cardoso, respectivamente secretario do Governo, da Segurança Publica, da Viação e Agricultura, recebeu no Palacio dos Campos Eliseos, a Comissão de Ferroviarios subscritora de um memorial enviado á administração da Estrada.

LIBERDADE PARA OS PRESOS

Nessa audiencia, o embaixador Macedo Soares acentuou que o governo, cumprindo a legislação em vigor sobre as greves, não parlamentaria com grevistas.

Demonstrando, no entanto, a sua boa vontade e o seu espirito de acolhimento ás reivindicações dos ferroviarios, determinou ao secretario da Segurança Publica a soltura de todos os detidos que aliciavam grevistas, a fim de que, em liberdade, pudessem participar do uma assembléia de classe para a constituição de uma comissão credenciada junto as autoridades para o estudo das reivindicações solicitadas.

Sublinhou, entretanto, que estas reivindicações só serão apreciadas quando todos os ferroviarios em greve retornarem aos seus postos. Se fôr mantida a atitude grevista com serios prejuizos para o trafego de cargas e passageiros, o governo agirá inflexivelmente, punindo, na forma do decreto que regulamentou as greves, aqueles que insistirem na atitude de paredista.

NINGUEM PRESO

O sr. Pedro de Oliveira Sobrinho, secretario da Segurança Publica determinou que todos os detidos fossem postos em liberdade para que pudessem participar da assembléia dos ferroviarios.

COOPERAÇÃO DOS BOMBEIROS E POLICIAIS

A Secretaria da Segurança Publica, através de varios orgãos, mantem a mais ativa vigilancia, notando-se o trabalho dos investigadores, na substituição dos ferroviarios em funções que não exigem delicado tirocinio técnico. Tambem os bombeiros têm prestado a mais eficiente cooperação.

TRAFEGO PARCIAL

Sendo parcial a greve, o trafego da Sorocabana não está inteiramente interrompido. Trafegam trens de passageiros e carga, esperando-se o retorno dos ferroviarios ao trabalho para discussão segunda-feira com o interventor federal dos pontos firmados no memorial das reivindicações.

"STOCKS" DE GENEROS

O correspondente do DIARIO CARIOCA ouviu, ontem, o sr. Francisco Malta Cardoso, secretario da Agricultura, a respeito das eventualidades de uma crise no abastecimento da Capital, em virtude desta greve parcial:

— Temos "stocks" suficientes, — declarou-nos o sr. Malta Cardoso, — para o abastecimento normal da Capital durante o curso de uma semana. Por hora esta greve afeta parcialmente apenas uma estrada e São Paulo é tambem abastecido por outras. Além disso, espera-se a normalização rapida do trafego na Sorocabana.

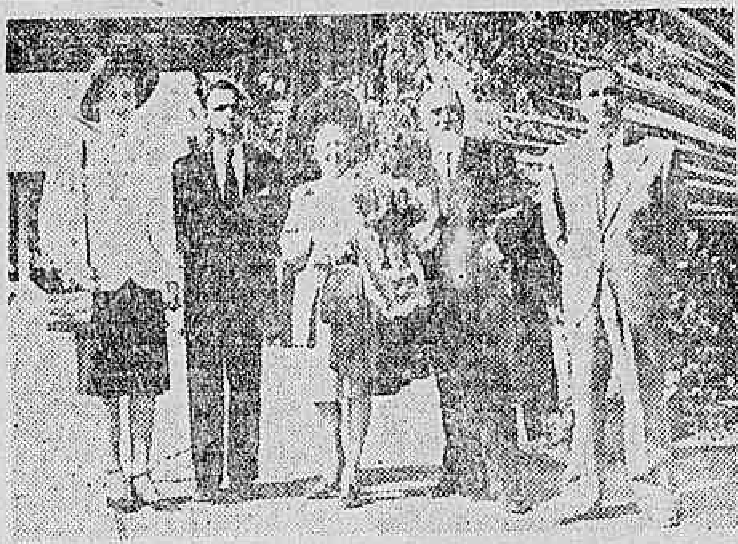

CHEGOU O NOVO MINISTRO DA SUIÇA NO BRASIL — Chegou ontem ao Rio, pelo "Constellation" da Panair o sr. Charles Redard, que vem assumir o cargo de ministro plenipotenciario da Suiça junto ao governo brasileiro, em substituição ao sr. Henry François Valloton, designado para o mesmo post na Suecia. O diplomata suiço esteve no Brasil de 1911 a 1936, como secretario e, depois, conselheiro e encarregado de Negocios, serviu em diversas capitais do Velho Mundo. Para recebê-lo compareceram ao aeroporto Santos Dumont o ministro Carlos Martins Thompson Flores, introdutor diplomatico do Itamarati; dr. Fernand Bernovilli, encarregado de Negocios e grande numero de personalidades da colonia suiça. Do seu desembarque é o flagrante acima.

"O Homem é a Nação - Estado"

(Conclusão da 4ª pag.)

tuem um esforço (paralelo ao da Liga das Nações) no sentido de firmar um novo espirito social. As coisas, porem, ainda estavam em marcha quando veio a bomba atômica explodir em cheio sobre as Nações Unidas. Todos compreenderam que as Nações Unidas poderiam renascer, mas de um modo diferente caso desejassem possuir alguma significação. Este é o problema: — o de poderem renascer as Nações Unidas de modo diferente e se tornarem o nucleo vivo de um mundo governado pelo direito. Desta vez não podemos gastar quinze anos, como fizemos com a Liga, procurando a vontade de agir. E' preciso trabalhar desde agora. Não podemos esperar anos perguntando se o companheiro está apontando a sua bomba E' necessario saber que ele "não esta". As bombas, — disse Henry Adams — são as melhores educadoras. Esperemos que seja verdade. Há alguma coisa a dizer em favor da idéia A nova potencia atômica apresentou-se primordialmente ao homem como fonte colossal de destruição. Nisto não se assemelha a carvão, ao vapor, ao combustivel ou á eletricidade, que surgiram sob aparencias pacificas. Não há desculpa, entretanto, em pretender que o problema não se oferece. Na realidade o problema não é novo: — como ajustar a conduta do homem ao estupendo aumento de poderio em suas mãos. E devemos compreender o que o homem realmente é. Minha resposta é muito simples. O homem é a Nação-Estado. E noventa por cento da obra humana são a obra da nação-estado a que o homem pertence. E' apenas e enquanto o homem é um membro obediente da nação-estado que possui as novas forças — do carvão, do combustivel, da eletricidade e do átomo. E enquanto a nação-estado não começar a utilizar essas forças de [illegible] universo, o homem não tem absolutamente o controle sobre o seu destino individual.

Assim o problema radical é ajustar a conduta das nações-estados ao estupendo acrescimo de energias ou forças á sua disposição. E a bomba atômica, ao contrario do combustivel e da eletricidade, coloca o problema no seu justo "background". Porque o homem jamais cogitou da força do carvão ou da eletricidade, em termos precipuos de perigo, como de fato o eram. O mesmo poderia ser feito em relação á bomba atomica. Aqui já temos uma vitoria. A humanidade começa a preocupar se com o problema. O problema é ajustar a conduta das nações-estados a nova energia Isto possui dois aspectos: ajustar a conduta do homem no ambito da nação-estado e ajustar a conduta das nações-estados entre elas mesmas.

O poder de destruição que as novas fontes de energia concedem á nação-estado é tão grande que a civilização vê-se ameaçada de extinção com o advento de uma nova guerra. Isto é patente para todo o mundo. Mas não tão aparente é a destruição causada por essas novas fontes de energia quando o mundo se acha em paz. Ela se manifesta pelo desemprego. Isto sucede na realidade porque a antiga moralidade social não permite a distribuição das novas fontes de energia com exceção dos meios de guerra. Assim, temos dois modos de destruição: a destruição da paz que conduz á destruição da guerra. Porque a destruição do homem, fisica e moralmente, pelo desemprego em tempo de paz traz a consequencia que todos conhecem: a guerra é melhor do que isto. E o homem tem razão. Na guerra as maquinas trabalham e todos têm a consciencia de que são necessarios E' um pandemonio de prosperidade e perdição.

O novo espirito social quer, simultaneamente, abolir o desemprego e a guerra. Ao mesmo tempo e não separadamente. Porque é possivel (e é o que temos visto) abolir o desemprego pela guerra ou preparando-se para ela. O pleno emprego na guerra e para a paz significa uma nova disciplina na sociedade domestica. A abolição da guerra significa uma nova disciplina social na sociedade internacional. As duas coisas juntas constituirão o signo de um novo espirito social.

ADVOCACIA TRABALHISTA

NAPOLEÃO FONYAT

Carmo 65, 4.º — 43-8188

Indicios Seguros de Uma Remodelação Ministerial

(Conclusão da 3ª pag.)

escravizar o trabalhador brasileiro.

— Parece dificil de resolver o caso baiano. O ministro Carlos Luz viajou para Buenos Aires e nada decidiu, embora realizando sucessivas conferencias com os parlamentares pessedistas daquele Estado. O sr. Marback, na sua formula de "ou tudo ou nada", não quer continuar no governo, havendo desarmonia na familia partidaria. E o sr. Altamirando Requião, em declarações publicadas, diz que o interventor fugiu ao cumprimento das ordens do presidente.

— A U. D. N. não vai aderir ao governo, esclarece o sr. Odilon Braga, diante da confusão surgida com a publicação do noticiario em torno da ultima reunião da Comissão Executiva do partido. Dara, apenas, o concurso ao governo, toda vez que isso fôr necessario em beneficio do povo.

— O deputado Severiano Nunes, da U. D. N. do Amazonas, recebeu um telegrama do sr. Chaves Ribeiro, de Manaus, descrevendo as seguintes perseguições politicas aos partidarios do brigadeiro Eduardo Gomes: João Lago, coletor de rendas em Barreirinha, solicitado a trabalhar pelos interesses do do P. S. D., recusou, sendo baixado um Estado, transferindo-o para Borba, região doentia; o coletor de Manacapuru. Franpara Borba, região doentia; o coletor de Manacapuru, Francisco Carvalho Pires, convidado pelo interventor Julio Nery a aderir ao P. S. D. tambem se recusou, sendo transferido para Canutama, outra região inospita. O interventor Julio Neri, depois de ver fracassada a coação policial sobre os udenistas dos municipios de Benjamin Constant, Itacoatiara, Urucurituba e Itapiranga, estes, tambem, adotando para as respectivas prefeituras as transferencias para as regiões doentias, verbalmente condenações a morte.

UROLITHICO

O ALIVIO PARA O REUMATICO E O ARTRITICO

DEFENDERÁ O GOVERNO AS INSTITUIÇÕES DEMOCRATICAS

(Conclusão da 3ª pag.)

rio da Barra da Tijuca onde foi servido um almoço. Ao "champagne" o comandante do Batalhão, major Ibsen Lopes de Castro, pronunciou uma oração na qual disse da sua satisfação e de seus comandados pela presença do presidente da Republica e demais autoridades, do que tem sido a vida da unidade para colocá-la de prontidão em que se encontra; e ainda, do seu programa de administração. Mais adiante, disse: "Na defesa do Brasil só conheceremos uma atitude: — morrer gloriosamente pelo cumprimento do dever. Não tememos o perigo. Ao contrario, buscamo-lo para termos a honra de premiar o heroismo que tanto surge da ousadia como se plasma na bravura consciente". O comandante Ibsen tambem focalisou o Comunismo, dizendo: "Fruto que é da ceguera fanática, essa suposta e malfadada doutrina, acende por todos os recantos do Brasil as labaredas rubras do crime, da dor e a destruição, ao mesmo tempo que promete — ironia mordaz da própria hipocrisia com que se traveste, — a grandeza da humanidade e a felicidade entre os homens. Tal doutrina não logrará medrar num povo de formação cristã, cuja familia se estrutura dentro de uma sadia moral religiosa e cujos ideais repelem a implantação de um materialismo que degrada, corrompe e aniquila todas as energias da alma, obscurecendo os espiritos e arruinando a solidariedade humana no seu verdadeiro aspecto. O soldado brasileiro que trouxe do lar o ensinamento católico e que aprendeu a amar a liberdade desde os mais tenros anos, é um elemento seguro de resistencia á opressão e um esteio da democracia, a cujos principios estará vigilante e firme, porque defendendo-a, sustentará a integridade da Patria e as grandes aspirações de seu povo".

EM NOME DO CHEFE DO GOVERNO

Encerrados os aplausos falou o general Alcio Souto, chefe da Casa Militar da Presidencia da Republica, em nome do chefe da Nação, que proferiu o seguinte discurso:

"MEUS SENHORES!

Tenho a honra de vos dirigir a palavra, em nome do exmo sr. general Eurico Dutra, presidente da Republica.

Incumbiu-me S. Excia. de vos dizer da sua satisfação por tudo que presenciou durante a visita que acaba de fazer ao 3.º BCC, a unidade de carros de mais recente criação, particularmente o estado de disciplina e eficiencia bem como o alto grau de sentimento patriotico que anima os seus oficiais, sargentos e praças.

PENSAMENTO DO EXERCITO

São altamente confortadoras as palavras que vem de pronunciar o seu comandante, o major Ibsen de Castro; elas representam o sentir e o pensar do Exercito, nesta hora dificil para a humanidade e para a nossa Patria. Dificil, para nós porque a par dos ingentes esforços do Governo para enfrentar e resolver os problemas criados pela guerra e pela modificação do regime politico, elementos dissolventes tudo fazem para impedir ou dificultar o restabelecimento do nosso abalado organismo. E o mais grave, que — extremistas e ligados a uma organização internacional — se acobertam á sombra das liberdades democraticas, para desafiar as autoridades, propagar as suas idéias totalitarias e ativamente preparar o "assalto" com que pretendem apoderar-se do mando e golpear o proprio regime

ENGODO

Infelizmente, alguns milhares de brasileiros, em sua maioria gente de rudimentar cultura e elevada boa fé, deixam-se iludir pela propaganda insidiosa e insincera desses elementos obstinados que não trepidam, hoje em declarar que trairão a propria Patria, como não hesitaram, ontem, em trair o Exercito e assassinar os proprios companheiros, alguns dos quais dormiam tranquilamente nos quarteis, confiantes nesse espirito de camaradagem que sempre foi um dos fatores de força e de exito das armas brasileiras.

SABOTAGEM AO REGIME

São esses elementos que, neste momento, fomentam greves por toda a parte, desorganizam os transportes e reduzem a produção, geram a confusão e a desconfiança, e, ao mesmo tempo, pregam para o povo que o Governo é o responsavel pelas dificuldades de vida e a "fome" que eles dizem se avizinhar.

São esses elementos que no parlamento fazem promessas de ordem e de paz, nos comicios pregam a guerra civil e na praça publica mandam os seus inermes adeptos desafiar e atacar a policia.

MINORIA AUDACIOSA

Felizmente, meus senhores, as suas manobras vão sendo desmascaradas e a opinião publica vai compreendendo que o Brasil não poderá ficar á mercê dessa minoria audaciosa, pois representa menos de 10% da nossa população. E o povo, o proprio povo começa a protestar e reagir. São numerosas associações anti-comunistas que se organizam, de todas as classes, em toda a parte. E a imprensa pela quase unanimidade de seus orgãos que passa a manifestar-se, esclarecendo a opinião publica e mostrando a necessidade de ser combatido o comunismo. Na Constituinte, os partidos politicos concertam medidas para enfrentar e combater o mal.

O GOVERNO VIGILANTE

E o Governo, meus senhores, podeis estar certos, aguarda vigilante os acontecimentos e cairá a defender a nossa religião, a nossa familia e as nossas instituições democraticas, enfim, o Brasil, quando e onde for mister, graças ao apoio que não lhe faltará, não só dos bons brasileiros que formam o povo da nossa terra, como das forças militares que sempre estiveram ao lado desse mesmo povo.

Termino, agradecendo, em nome de S. Excia. o general Dutra, as homenagens recebidas e apresentando ao 3.º B. C. C. os seus votos de exito e prosperidade no desempenho de sua elevada missão no seio do Exercito e da moto-mecanização, de que já é uma unidade de destaque.

A OFICIALIDADE DO BATALHÃO

O 3.º B. C. C. possui em seu quadro de estado-maior os seguintes oficiais: majores Ibsen Lopes de Castro, comandante, Hermenegildo de Oliveira Carneiro, sub-comandante, e Afonso Henrique de Souza Gomes, fiscal administrativo; capitães Moacir Rodrigues dos Santos Ribeiro, Alceu Vieira, Nelson Rodrigues Souza Ribeiro, Fernando Peixoto Patrioti, José Araujo de Magalhães, Anamir Godart Guedes, Braulio Ramiro Holanda, Luiz Soares dos Santos Reis, Carlos Maria Pinto, Braz Teixeira Filho e Vitor Fenceli. 1.ºs tenentes, José Eduardo Isaacson Cavalcanti, Aldir de Araujo Quadrado, João Rosa da Silva Filho, Celso Zaran, Moacir Possolo de Azevedo Coutinho, Rodolfo Gaertner Damm, Carlos Fernandes de Lima, Rui de Paula Reis, dr. Mauro Miguel Correa Romero e 2.ºs tenentes Jorge Luiz Martins, Murilo Navarro Pereira José Luiz Pereira de Vasconcelos Neto, Clovis de Lima Rodrigues, Valter Bastos Dias, Murilo Gonçalves Botelho, Tito João de Vargas, Francisco Luiz Borges Fortes Tambem possui o Batalhão um grupo numeroso de sargentos habilitados e inteiramente dedicados ao seu engrandecimento, além de praças que constitui um efetivo de cêrca de 1.000 homens.

Livrou-se das Penas do 177

APOSENTADO PELO EX-DITADOR, SEM CAUSA JUSTA, NEM DIREITO DE DEFESA

O Departamento Administrativo do Serviço Publico opinou favoravelmente ao pedido do Inspetor de Imigração Sinesio Mariano de Aguiar sobre a anulação do ato do ex-ditador que o aposentou pelo artigo 177 da Carta de 1937.

Esclareceu o Dasp, em seu parecer já aprovado pelo presidente da Republica, não haverem sido positivadas as acusações que originaram a aposentadoria, sendo de salientar que os reiterados pedidos de inqueritos, formulados pelo interessado, jamais foram atendidos.

Chega Hoje o Brigadeiro Gervasio Duncan

Regressa hoje de sua viagem aos E. Unidos o brigadeiro Gervasio Duncan, chefe do Estado Maior da Aeronautica. O brigadeiro Gervasio Duncan realizou demorada e proveitosa excursão, a convite, como se sabe, do general Spatz, percorrendo as principais bases e instalações da Força Aerea, assim como as grandes fabricas de aviões.

Utilização do Corpo de Guarda-Costas Para Fazer Frente á Greve da Marinha Mercante

WASHINGTON, 31 (U. P.) — O presidente Truman disse aos reporteres que a totalidade dos serviços da armada, corpo de guarda-costas e administração de navegação de guerra serão utilizados para que a Marinha Mercante norte-americana continue funcionando se declarar-se a greve de 15 de junho.

Truman admitiu que a situação é bastante má quanto ás perspectivas da greve da marinha mercante mas disse que o governo tomará todas as medidas necessarias para que os navios continuem em ação. O presidente reiterou seu pedido apoio á lei de emergencia do trabalho pedida por ele mesmo no Congresso na semana passada.

Interrogado se possuia base legal para enfrentar a greve da marinha mercante o presidente disse que o governo faria tudo o que pudesse. Truman disse ainda que a emergencia proposta por ele contribuiria mais eficazmente para resolver as greves em curso.

Dr. Gilvan Torres

Impotencia — Doenças do sexo e urinarias — Pre-nupcial — Assembléia, 98, sala 72 — Telefone 42-1071 — 9 ás 11 e 15 ás 19.

Dr. Americo Caparica

Clinica Médico Cirurgica

Consult. R. Visconde do Rio Branco 31 — Tel 42-2036

Diariamente das 16 as 18 hs

Res. Rua Paulo de Frontin 103-2.º — Tel. 32-1875

DECISÃO PELA "MELHOR DE TRÊS"

NÃO HOUVE PUNIÇÕES

UMA REUNIÃO CALMA DO TRIBUNAL DE JUSTIÇA, DA F. M. F.

O Tribunal de Justiça da Federação Metropolitana de Futebol, esteve reunido, ontem, para decidir sobre os ultimos casos.

ZARCI JOGOU ILEGALMENTE

Tendo incluído no quadro que enfrentou o Flamengo o profissional Zarci, sem estar com a sua situação legal o Canto do Rio foi multado em Cr$ 150,00. No caso de ganhar o clube niteroiense teria perdido os pontos.

NEGRINHÃO ISENTO DE PENALIDADE

Por considerar que a expulsão sofrida por Negrinhão no cotejo do Botafogo contra o Bangú foi pena suficiente, o Tribunal não aplicou nenhuma outra punição a esse jogador.

O assunto referente a Tim foi convertido em diligencia, isto porque houve divergencia de opinião nos relatorios do jogo. Serão ouvidos os delegados e o juiz.

FLAVIO COSTA DESMENTE

O orgão disciplinar resolveu arquivar o processo a que respondia o treinador Flavio Costa. Este profissional desmentiu uma entrevista que lhe foi atribuida e tudo acabou bem.

O E. C. Salete Aceita Jogos

Querendo organizar o seu calendario a partir do dia 1 de julho até o ultimo domingo deste mesmo mês, o E. C. apela para os seus co-irmãos, sendo que qualquer correspondencia poderá ser enviada para o sr. Milton Costa Gomes, rua Navarro, numero 260, frente, Catumbi.

João Aguiar Acidentado

A arbitro do quadro principal de juizes sr. João Aguiar, durante o exercicio de ante-ontem fraturou um pé, vendo-se na necessidade de engessá-lo.

O benquisto juiz ficará afastado dos gramados durante 15 dias.

MARCADA A DATA DE 15 DE SETEMBRO PARA O INICIO DO CAMPEONATO BRASILEIRO DE FUTEBOL

A diretoria da C. B. D., em sua reunião secreta de ontem, resolveu atender ao pedido da Federação Paulista de Futebol deliberando que, de acordo com o pedido das principais entidades filiadas será decidida na melhor de três.

A sessão foi secreta e a nota oficial está assim redigida.

— aprovar o Regulamento do Campeonato Brasileiro de Futebol, elaborado com a alteração da competição final que será decidida na "melhor de três" jogos, em vez de oito pontos, conforme propoz o Conselho Técnico.

— provar o relatório apresentado pelo Conselho Técnico de Futebol, referente aos jogos da Copa Roca, consignando um voto de louvor pelo trabalho apresentado.

— referendar o ato do Conselho Técnico de Futebol, marcando a data de 15 de setembro para o inicio do Campeonato Brasileiro.

— aprovar o Regimento Interno, elaborado pelo presidente para os serviços administrativos da C. B. D.

— aprovar as resoluções tomadas pela Comissão de Assuntos Internacionais na reunião de 25 do mês de maio.

— marcar nova reunião de diretoria para terça-feira próxima, ás 17 horas.

PONTOS DE VISTA

Juiz Paulista e Juiz Carioca

Durante uns poucos dias que tive ocasião de passar em São Paulo por intermedio de um amigo comum travei conhecimento com o atual diretor da Escola de Arbitros bandeirantes.

Saira eu do Rio acabando de ler o plano por ele apresentado para a solução do problema dos juizes cariocas e paulistas que teriam que atuar em outro Estado. E, francamente, seu plano não me agradou muito.

• • •

Como já é do conhecimento tal projeto era sobretudo de grande simplicidade. Promovia o intercambio de juizes de um a outro Estado mas dentro de uma tabela rigida, para a qual não eram permitidos nem o veto nem a má vontade dos clubes.

E a unica duvida de tal projeto que suscitou comentarios menos simpaticos á iniciativa do paredro bandeirante foi justamente no momento de chegarmos ao campeonato brasileiro.

• • •

Conversando com Alvaro Barbosa sobre problemas de arbitragens, que os há em toda parte, ele teve ocasião de esclarecer este ponto duvidoso. Quando chegassemos ao Campeonato Brasileiro, disse-me ele, continuaria da mesma forma a ser seguida a tabela para os jogos amistosos. Já estudado de antemão este caso, ele não apresentaria nenhuma dificuldade digna de monta.

• • •

E a unica duvida de tal projeto, que suscitou comenta-resultado, pois quando se trata de arbitragens em cotejos interestaduais, principalmente quando estes se prendem na maioria das vezes á decisão de um titulo brasileiro, elas sempre parecem falhas... aos que perderam.

Mas da conversa mantida com o pareiro paulista, vendo a sua sinceridade, sua franqueza, sua imensa vontade de acertar, fiquei convicto de que, se tal idéia não fôr inteiramente arbitragens, que os há em toda parte ele teve ocasião de esporte bandeirante há um homem com boas, com magnificas idéias.

PAULO MEDEIROS

DISPUTA-SE AMANHÃ A "SUBIDA DA MONTANHA"

EM AÇÃO VOLANTES E MOTOCICLISTAS — NOTAS DIVERSAS

Amanhã á tarde na estrada Rio-Petropolis será dado a presenciar a uma interessante corrida automobilistica com a participação de destacados volantes nacionais. A prova "Subida da Montanha", dado as suas caracteristicas, promete oferecer um decorrer sensacional, observando-se que os participantes necessitam provar o seu arrojo, tenacidade e destreza para cumprir o percurso estabelecido pelo ACB. Antecedendo a prova de automobilismo efetuar-se-á no mesmo local e com o mesmo percurso a prova "Subida da Montanha", destinada aos motociclistas.

Conforme se vê, será das mais ativas a tarde amanhã no Rodovia Rio-Petropolis, reinando grande interesse em torno desta competição.

OS INSCRITOS NA COMPETIÇÃO DE MOTOCICLISMO

Para intervir na prova de motocicleta inscreveram-se os seguintes desportistas:

PROVA FORÇA LIVRE

Motocicletas de qualquer cilindrada

2 — Ernesto Dutra Fonseca Filho — cc. Avulso; 4 — Claudio Remonte de Aquino — cc. Avulso; 6 — Plinio Seabra (São Paulo) — Piratininga Moto Club; 8 — Valter Nogueira da Silva — Moto Club do Brasil; 10 — P. Silva — Moto Club do Brasil; 12 — Sergio Sales Rosa — Moto Club do Brasil; 14 — Luiz La Torre (São Paulo) — Piratininga Moto Club; 16 — Luiz Bezzi (Santos) — Santos Moto Club; 18 Djalma Nogueira da Silva — Moto Club do Brasil; 20 Valdemar Nogueira da Silva — Moto Club do Brasil; 22 — Felipe Carmona (São Paulo) — Piratininga Moto Club; 24 — Arlindo Souza Guerra — Petropolis.

PROVA 750 CC.

26 — José Kistman Neto — Avulso; 28 — Jaime Vieira (São Paulo) — Piratininga Moto Club; 30 — João ... Gaspar — Moto Club do Brasil; 32 Ernesto Pelegrino (S. Paulo) — Piratininga Moto Club; 34 — Arnaldo Trolna — Moto Club do Brasil; 36 — Americo Duarte — Avulso; 38 — José Lopes de Barros — Moto Club do Brasil; 40 — Jeronimo de Sá — Moto Club do Brasil; 42 — José Pereira de Amorim — Moto Club do Brasil; 44 — Osvaldo J. F. Guimarães — Moto Club do Brasil; 46 — Ernesto Trivelato (S. Paulo) — Piratininga Moto Club; 48 — Darvim Pires (São Paulo) — Piratininga Moto Club; 50 — Benio Bicudo (São Paulo) — Piratininga Moto Club; 54 — Jorge N. Rocha dos Santos — Moto Club do Brasil; 56 — Antonio Mesquita Ferreira — Moto Club do Brasil; 52 — Jorge Guilherme Marcel — Avulso.

Noticias da F. M. F.

O Flamengo registrou o contrato de Vaguinho.

• • •

José Varela foi credenciado para representar o Canto do Rio na entidade oficial.

• • •

Deu entrada e foi registrado o contrato de Zarci, do Canto do Rio.

• • •

Viana, profissional do Fluminense, reverteu de classe e ingressou no Flamengo como amador.

• • •

Geraldino foi transferido do S. Cristovão para o Madureira.

Não Será Antecipado o Jogo Vasco x Bonsucesso

Os clubes Vasco e Bonsucesso enviaram um oficio á F. M. F. pedindo a antecipação do jogo entre ambos, marcado para amanhã, para hoje, em Alvaro Chaves.

Como o documento deu entrada fora do prazo os proprios clubes interessados resolveram tornar sem efeito aquele pedido.

Paulo Amaral Já é Botafoguense

O Botafogo pagou, ontem, o passe de Paulo Amaral, ex-defensor do Flamengo, que recebeu Cr$ 5.000,00.

Satisfeita essa formalidade o contrato desse jogador do alvi-negro foi legalmente registrado na F. M. F.

ACONTECEU ONTEM, PELOS JORNAIS...

Ora acontece que ontem um vespertino, confirmando um furo que demos há muito tempo, noticia com grande destaque que "Dimas será vascaino" o que, para os cá da casa, não é absolutamente novidade. Para que fossem seguidos os tramites legais, ficamos sabendo igualmente que foi "informado Batatais de que jogará contra o Fluminense", o que tambem não deve ser nenhuma novidade para o arqueiro, pois bastava ele ler os jornais nestes ultimos dias para se inteirar do fato...

• • •

Outro vespertino tambem vem com a noticia sensacional, dizendo, entre outras coisas que "subiu a cotação de Dimas" e que o "novo crack mineiro deverá ingressar no Vasco" o que, como já dissemos, não é nada de novo. Houve ainda uma "vitoria sensacional do selecionado mineiro" e ficamos sabendo que "seis centos cruzeiros receberam os cariocas" que aliás, "não gostaram da gratificação"... E para os fans do mais querido clube do Brasil, é bom saber que "treinou o Flamengo sem Zizinho" e que o mesmo está "pronto para enfrentar o Botafogo".

• • •

Outro vespertino adianta-nos que "três volantes brasileiros na escuderia de Pintacuda" e que está "em dificuldades o Botafogo para escalar seu quadro". Em compensação "China encontra-se esgotado e por isso pediu licença" e ficamos sabendo que temos cracks machucados pois "Chico e Jorginho contundidos" em Juiz de Fora no jogo de ante-ontem e ficamos sabendo tambem que há "dificuldades para a viagem do sr. Luiz Aranha".

• • •

Em outro vespertino, entre varias outras coisas, os srs. Vargas Neto e Antonio Feliciano falam sobre o "Brasil e a Copa do Mundo". Dizem aliás as más linguas que é a primeira vez que o deputado Vargas Neto fala na Camara.. Mas, assim mesmo, foi apenas ao reporter.. E ficamos sabendo, de forma definitiva, que "a C.B.D. atenderá São Paulo e Rio".

• • •

Para quem ainda não tenha lido os matutinos, é bom saber que houve uma "Vitoria dupla dos mineiros". Em compensação estão "tensas as relações entre Osni e o America" e ficamos sabendo que "só no campeonato Telesca fará seu batismo de fogo". A grande esperança no entanto dos americanos repousa na nova aquisição que pretendem fazer pois "Nanati será observado por Osvaldinho" o que é uma boa noticia para os tricolores.

• • •

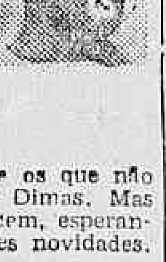

Para quem ainda não saiba, é bom saber que "continuam abertas as inscrições para a corrida da Fogueira" bem como "só por causa do cozinheiro" só amanhã começará a concentração dos alvi-negros. E' o caso de perguntar a Tim e Spinelli se não serviria o cozinheiro do Olimpico Clube ..

E confirmando mais uma vez, neste verdadeiro rosario de confirmações de um furo do DIARIO CARIOCA, o mesmo vespertino adianta que mestre Ondino ganhou no caso Dimas, pois ele "será vascaino".

• • •

Como se vê pouca coisa de novo. Apenas para os que não lêem o DIARIO CARIOCA há de novo o caso de Dimas. Mas esse é nosso velho conhecido. O mais, tudo em ordem, esperando-se no entanto para breve, grandes e importantes novidades.

B. A.

Um Novo Clube de Iatismo

FUNDADO O IATE CLUBE ITASSUNEMA — A PRIMEIRA DIRETORIA DO NOVEL CLUBE

Acaba de ser fundado o Iate Clube Itassunema. A nova agremiação, que tem por finalidade promover a pratica dos desportos aquaticos e terrestres, construirá imediatamente uma piscina na Vila Balnearia Itassunema, estação de Engenheiro Junqueira, ramal de Mangaratiba.

A primeira diretoria do I. C. Itassunema eleita para o bienio 1946-1947, ficou constituida pelos srs. Pedro Xavier de Araújo, presidente; Luiz Vergara, 1º vice-presidente; João Manuel de Melo, 2º vice-presidente; Nelson Falcão Pessoa, 1º secretario; Dorilo Queiroz de Vasconcelos, 2º secretario; Eugenio Rodrigues de Carvalho, 1º tesoureiro; Frederico Pinheiro, 2º tesoureiro; capitão aviador, João Eichbaner Junior, diretor esportivo; Armando Calmon Costa, diretor social e Otavio Macedo de Andrade, José Visconte e Avelar Meireles, membros do Conselho Fiscal.

ÚLTIMAS DO BASKET-BALL

Dizem que quando muito se espera pouco se obtem. O Vasco vem de comprovar o acerto desta frase com á entrada fóra do jogo na F. M. B. do recurso contra a decisão desta entidade que possui os basket-ballers Alfredo, Timbira e Esteves. Muito pensou o gremio vascaino, muito tempo perdeu o clube de São Januario e o resultado aí está: de acordo com os estatutos da Federação o recurso não será levado em consideração, consequentemente, não será encaminhado ao Conselho de Julgamentos, porque o Vasco deu entrada ao recurso na Secretaria da F. M. B. com atraso de muitas horas. Acontece todavia que o recurso contem serias acusações ao arbitro Luiz Mergulhão, daí o presidente da F. M. B. encaminhar o pedido do Vasco ao diretor de oficiais, capitão Barcelos, a fim de que este tome conhecimento do fato. Por culpa exclusiva deste clube nada mais se pode fazer para atender aos seus interesses.

• • •

Continua na Federação Metropolitana de Basket-Ball o inquerito instaurado por está entidade para esclarecer devidamente o caso do basket-baller do carioca acusado de profissional. O desportista Ari de Oliveira Menezes encarregado do processo está ouvindo as partes interessadas, devendo em breve dar o seu parecer final. Aguardemos.

• • •

Vamos vender o peixe conforme compramos: — chegou ao nosso conhecimento que as relações entre o arbitro Mario de Almeida Santos e o diretor de basket do Fluminense F. C. o sr. Carlos Seco chegaram a tal ponto de estremecimento que o aludido juiz recorreu as autoridades policiais pleiteando garantias para a sua integridade fisica. Conhecemos perfeitamente bem o desportista Carlos Seco e o temos em conta de um homem culto, bem educado incapaz de qualquer gesto que o possa desabonar. Espirito empreendedor, trabalhador incansavel tem-se dedicado decididamente ao preparo e organização da equipe de basket do Fluminense, sendo um dos responsaveis pela secção especializada do gremio tricolor. Se Carlos Seco chegou a se exceder em suas atitudes deve tudo isto ao seu entusiastico amor ao clube das Laranjeiras. Observando-se que este desportista fóra das quadras nada mais é do que um "gentlemen" o que nos possibilita de acreditar que o rumoroso "caso" não passou de mau entendido, acreditando mesmo que tudo acabará bem. Se porventura o arbitro foi mesmo ameaçado, aí então andou bem avisado em recorrer aos meios legais, pois Seco contrariando o nome é um homem de fisico previlegiado dificil de ser seguro pela turma do "deixa disso" se, de fato, está disposto a levar avante a sua loucura tricolor...

E tá vendido o peixe pelo cambio negro...

• • •

"Venenos" e Algumas Noticias... — A Excursão do Botafogo a São Paulo

Lei do Estagio em Belo Horizonte. Consequencia: ninguem mais se transfere de clube sem "descançar um ano. Resultado prático: acabaram-se os "vôos e as... tá bom deixa"...

• • •

No próximo dia 8 os basket-ballers do Botafogo rumarão de avião para São Paulo a fim de, na noite do mesmo dia, pisar a quadra do ginasio do Pa- da Silva, que se diga de passape do Floresta — campeão paulista de basket.

Estará em jogo a Taça "Estrela Solitaria, ofertada pelo desportista Gabriel Monteiro da Silva, que diga-se de passagem acompanhará a delegação alvi-negra na qualidade de Presidente de Honra. Sendo embate decisivo, o troféu ficará em poder do clube vitorioso.

COMO SE DARÁ A 4.ª RODADA DO C. CLASSISTA

Um Choque de Ponteiros Invictos — Dias Garcia x Casas Pernambucanas

Prosseguirá hoje, á tarde, o campeonato comercial industrial, patrocinado pelo Centro Metropolitano de Desportos Comerciarios e Industriarios.

Haverá um embate de grande sensação entre dois ponteiros invictos, Dias Garcia e Casas Pernambucanas.

Na rodada extra de quarta-feira, no campo do Manufatura, á noite, houve dois embates entre Equitativa 2 x Brahma 10 e Leandro Martins, 1 x Esso, 3.

Os jogos da quarta rodada são os seguintes:

MOINHO FLUMINENSE x CLUBE SUL-AMERICA

Campo do Fluminense F. C.

Juiz Santiago Carnevale. Auxiliar — Alcides Alves — Delegado Equitativa.

A. A. MOINHO INGLES x A. A. EQUITATIVA TERRESTRES

Campo do Sampaio — Juiz Camilo Benevides — Auxiliar Alfredo Corpusick — Delegado C. V. B. F. C.

JANER CLUBE x LEANDRO MARTINS F. C.

Campo do S. C. Ideal — Juiz Agostinho Batista — Auxiliar Hermenegildo Costa — Delegado Club Sul-América.

DIAS GARCIA E. C. x S. C. CASAS PERNAMBUCANAS

Campo do Confiança A. C. — Juiz Francisco Soares — Auxiliar José de Barros — Delegado Leopoldina.

SCUTT ENO A. C. x ESSO CLUBE

Campo do Bonsucesso F. C. — Juiz: Luiz E Costa — Auxiliar Rafael Ferrentine — Delegado Moinho Fluminense F. C.

CLUBE G. E. x BRAHMA ESPORTE CLUBE

Campo do Rio F. C. — Juiz Valter Muniz — Auxiliar Sebastião Gravino — Delegado A. A. Moinho Inglês.

CLUBE PANAIR x STANDARD ELECTRIC F. C.

Campo do C. R. Flamengo — Juiz Altamiro Moreira — Auxiliar Osvaldo Faria — Delegado Esteas Franki F. C.

ESTCAS FRANKI E. C. x C. V. B. F. C.

Campo do Mavilis F. C. — Juiz, Alcides Quintas — Auxiliar Valdemar Carvalho — Delgado, Arp.

ANTIGUIDADES

Compram-se pratarias porcelanas, pinturas joias marfins, cristais, moveis de jacarandá ou cedro. Pagamos o valor da antiguidade.

Casa Anglo-Americana Antiguidades Ltda., Assembleia, 75 Tel 22-9364

DR. BELMIRO VALVERDE

VIAS URINARIAS

Comunica aos seus amigos e clientes que reassumiu a sua clinica

Consultorio — Edificio Porto Alegre 11.º andar salas 1118 19 diariamente das 12 ás 15. Rua Araujo Porto Alegre, 70 Tel : 22-0927

AMIGDALAS

PROF. FRANCISCO EIRAS

Trad. fisioterapico (sem Operação) pela FULGURAÇÃO moderna Sinusites — Nevralgias e tosses gripais — Ed. Odeon — Tel : 22-0023.

RAIOS X

Exames radiologicos em residencia

Drs. Victor Côrtes e Renato Côrtes

Diariamente das 9 ás 12 e 14 ás 1 horas

R. Araujo Porto Alegre, 70-9.º andar

TEL 22-5330

Departamento Nacional do Café

RESOLUÇÃO 536

A Diretoria do Departamento Nacional do Café, tendo em vista o Decreto-Lei n. 9.068, de 15 de março próximo passado, que dispôs sobre a extinção desta autarquia e atendendo a que pelo Decreto-Lei n. 9.270, de 22 do corrente, ficou este Departamento desonerado das atribuições relativas á fiscalização dos cafés torrados e moidos para consumo interno, continuando a mesma a cargo das autoridades federais, estaduais e municipais, de acordo com a legislação anterior, tendo em vista que tornou sem função as suas Inspetorias,

RESOLVE, devidamente autorizado pelo sr. Ministro da Fazenda, extinguir as Inspetorias do Departamento Nacional do Café de Belo Horizonte, Juiz de Fora e Porto Alegre, devendo os funcionários ser dispensados na forma do Decreto-Lei n. 9.272 de 22 de maio corrente.

Rio de Janeiro, 29 de maio de 1946

OVIDIO DE ABREU
Presidente.

Garbosa II Deve Mais Uma Vez Vencer a Araponga II no Premio Classico "Luiz Alves de Almeida"

1º PAREO — 1.500 METROS — A'S 13,40 HORAS — Cr$ 20.000,00

Dupla	Animais, montarias e pesos	Peso	Atuações anteriores
1	(1 INFERIOR — R. Freitas	55 Cot. 25	5-46 2º (7) W. Andrade 1.2 GL. 73"3|5 Itaipu', Acntaço 2-5 5-46 6º (10) R. Freitas 1.2 AP. 78"1|5 Pampeiro, Phoenix ½-P
1	(2 CIGAL — J. Araujo	55 Cot. 70	3-46 5º (10) P. Simões 1.2 AP. 77"3|5 Itamonte, Pampeiro ½ 3 1-45 5º (11) P. Simões 1.4 AP. 90"1|5 Coty, Segredo 1-3 11-45 3º (7) P. Simões 1.0 AL. 61"1|5 Cruzeiro II, Infiel ½-2
2	(3 PHOENIX — G. Costa	55 Cot. 50	5-46 10º (13) A. Rosa 1.4 AL. 87"1|5 Gioconda, Itaipu' 3-1 5-46 2º (10) A. Rosa 1.2 AP. 78"1|5 Pampeiro Coquetel ½-P 5-46 4º (9) W. Andrade 1.4 GL. 88" Mundéu, Ganges ¾-2
2	(4 INDRA — Não corre	55	5-46 7º (10) J. Portilho 1.2 AP. 78"1|5 Pampeiro, Phoenix ½-P 5-46 [illegible] (7) O. Fernandes 1.6 AL. 103"1|5 Emissora, Aidgão ½-¼
2	(5 GANGES — P. Simões	55 Cot. 40	5-46 3º (13) P. Freitas 1.4 GL. 87"1|5 Gioconda, Italpu' 3-1 5-46 2º (9) A. Abreu 1.4 GL. 88" Mundéu, Coquetel ¾-2
3	(6 AIMÉE — J. Mesquita	53 Cot. 35	ESTREANTE
3	(7 COQUETEL — O. Fernandes	55 Cot. 80	5-46 3º (10) O. Fernandes 1.2 AP. 78"1|5 Pampeiro, Phoenix ½-P 5-46 3º (9) O. Fernandes 1.4 GL. 88" Mundéu Ganges ¾-2 4-46 4º (8) O. Fernandes 1.2 AP. 80"1|5 Groggy, Phoenix [illegible]
3	(" ALDEIA — W. Lima	53 Cot. 80	5-46 5º (9) L. Souza 1.2 AL. 78"1|5 Sunray, Curemas 2-[illegible] 5-46 [illegible] (11) J. Martins 1.4 GL. 87"[illegible] Gioconda, Itaipu' 3-1 2-46 [illegible] (12) L. Leighton 1.4 AL. 90"2|5 Giba, Ganga V-¾
4	(8 CUREMAS — L. Leighton	55 Cot. 30	5-46 2º (9) E. Castillo 1.2 AL. 78"1|5 Sunray, A'deia 2-2 5-46 4º (13) E. Castillo 1.4 GL. 87"1|5 Gioconda, Italpú 3-1 4-46 8º (5) S. Camara 1.2 AL. 78"3|5 Giba, Fenray 4-2
4	(" VICENTA — S. Camara	53 Cot. 30	5-46 9º (13) S. Camara 1.4 GL. 87"1|5 Gioconda, Itaipu' 3-1 5-46 4º (9) S. Camara 1.4 GL. 88"3|5 Anotese Nedda V-¼ 3-46 6º (11) P. Castillo 1.4 AL. 91"3|5 Denoria, Biloutra 3-1
4	(4 PROMITA — J. Martins	53 Cot. 30	ESTREANTE

2º PAREO — 1.600 METROS — A'S 14,10 HORAS — Cr$ 18.000,00

Dupla	Animais, montarias e pesos	Peso	Atuações anteriores
1—1	TAMANDARÉ — E. Silva	55 Cot. 22	4-46 4º (6) L. Meszaros 1.8 AL. 116"4|5 Guararape, Gadir 2-3 4-46 9º (14) L. Souza 1.8 GP. 113"4|5 Grandguino, Cerro Alto V-1 2-46 1º (8) E. Silva 1.6 AL. 102"2|5 Gironda, Emissora 5-[illegible]
2—2	GRÃO MOGOL — I. Souza	55 Cot. 27	5-46 3º (8) I. Souza 1.6 AL. 102"2|5 Gravana, Emissora 5-¾ 4-46 3º (6) E. Castillo 1.2 AL. 75"4|5 Marien 2-3 2-46 1º (5) I. Souza 1.2 AL. 76"2|5 Guinéo Lysandro 1-4
3	(3 SEGREDO — R. Freitas	55 Cot. 35	5-46 1º (10) L. Rigoni 1.5 AL. 96"2|5 Rolante, Tibagy 2-[illegible] 4-46 2º (7) L. Rigoni 1.6 AL. 103"3|5 Encresseto, Tibagy II V-1 12-45 1º (5) G. Costa 1.4 AP. 91" Malvado, Itan II 3-4
3	(4 BOA NOITE — Não corre	53	5-46 6º (8) R. Freitas 1.6 AL. 102"2|5 Gravana, Emissora 5 ¾ 4-46 7º (14) W. Andrade 1.6 GU. [illegible] Guaratiba, Blue Ribbon P-V 11-45 1º (6) O. Ulloa 1.0 GL. 60" Guaíra, Visagem ¾-2
4	(5 EMISSORA — J. Mesquita	53 Cot. 40	5-46 3º (6) E. Castillo 1.4 AP. 89"3|5 Mangerona, Gloina 1-4 5-46 2º (8) E. Castillo 1.6 AL. 102"2|5 Gravana, Grão Mogol 5-¾ 4-46 12º (14) D. Ferreira 1.6 GU. 100"4|5 Guaratiba, B. Ribbon P-V
4	(6 GIRIA — W. Lima	53 Cot. 30	5-46 12º (13) W. Lima 1.6 AL. 85"4|5 D'ana Gorilla 1¼-P 4-46 8º (11) W. Lima 1.6 GU. 100"4|5 Guaratiba, Blue Ribbon P-V 2-46 4º (13) W. Lima 1.2 AP. 76" Flossy, Granflauta 4-2

3º PAREO — 1.400 METROS — A'S 14.40 HORAS — Cr$ 50.000,00

Dupla	Animais, montarias e pesos	Peso	Atuações anteriores
1—1	GARBOSA II — R. Freitas	57 Cot. 12	5-46 1º (6) L. Rigoni 1.2 GL. 72" Araponga II, Heliada 1¼-4 4-46 1º (11) L. Rigoni 1.0 GP. 62"3|5 Araponga, Holkar V-1 3-46 1º (7) L. Rigoni 800 GL. 47" Urquinta, Araponga II 2-2
2—2	HELIADA — J. Mesquita	53 Cot. 35	5-46 3º (6) A. Altran 1.2 GL. 72"3|5 Garboza II, Araponga II 1¼ 4 4-46 1º (7) E. Castillo 1.2 GL. 72" Urluna Ostita V-1 4-46 2º (11) L. Leighton 1.0 GP. 64" Liu', Urluna F-5
3—3	ARAPONGGA II — L. Leighton	53 Cot. 30	5-46 2º (6) J. Portilho 1.2 GL. 72" Garboza II, Heliada 1¼-4 4-46 2º (11) J. Portilho 1.0 GP. 62"3|5 Garboza II Holkar ¼-1 3-46 1º (9) J. Portilho 800 GL. 48" Heliada, Lió V-¾
4	(4 IHETA — E. Silva	53 Cot. 90	5-46 5º (6) E. Castillo 1.2 GL. 72" Garboza II, Arapong all 1½ 4 4-46 8º (11) E. Castillo 1.0 GP. 62"3|5 Garboza II, Araponga II ¾-1 5-46 1º (4) L. Leighton 800 GL. 48"3|5 Hero II, Chapada F-P
4	(5 CHAPADA — A. Araujo	53 Cot. 80	5-46 3º (4) A. Rosa 1.2 GL. 72"2|5 Holkar, Riachão V-1 5-46 4º (6) A. Araujo 1.2 GL. 72" Garboza II, Araponga II 1¼-4 4-46 5º (11) A. Araujo 1.0 GP. 62"3|5 Garboza II, Araponga II ¾-1

Devido ao extenso programa classico, não é a primeira vez que o Jockey Club Brasileiro inclue uma prova classica em uma das suas sabatinas.

A vesperal de hoje, por exemplo, [illegible] o Classico "Luiz Alves de Almeida", uma carreira reservada ás potrancas nacionais de dois anos, com pesos espe[illegible] e sem uma sobrecarga por premios ganhos.

Essa prova marcará o quarto encontro em nossas pistas das eguas Garbosa II e Araponga II.

Nos tres primeiros cotejos a filha de Tintoretto levou a melhor sobre a sua adversaria. Aliás, a criou[illegible] do Haras [illegible] Esperança se mantem invicta em nossas pistas, enquanto que a Araponga II só uma vez foi derrotada, justamente pela filha de Lolita.

Apesar de estar sobrecarregada em quatro quilos em relação á sua contendora, cremos ainda que o triunfo não fugirá á Garbosa II, cujas arremetidas finais são empolgantes.

* * *

Os nossos comentarios sobre as sete provas de hoje são as seguintes:

1.ª CARREIRA

Dos onze animais nacionais de tres anos, concorrentes á carreira inicial da sabatina de hoje, quatro nomes se destacam pelas suas ultimas atuações: Ganges, Inferior, Coquetel e Curemas.

O primeiro parece, entretanto, reunir todos os requisitos para obter o seu primeiro triunfo na Gavea. O seu estado é bom e o filho de Maranta acaba de escoltar a Gioconda e o Itaipú.

A dupla pode ser formada por qualquer um dos tres animais acima citados.

Agrada-nos mais o Inferior que acaba de secundar o Itaipú.

Betting Simples

2 — Giba
2 — Polaina
7 — Vontade

2.ª CARREIRA

Em seu ultimo compromisso, o potro Tamandaré escoltou o Guarara[illegible], o Gadir e o [illegible].

Como agora os adversarios que se animaram a enfrentá-lo são mais camaradas, é bem possivel que o filho de Coroado, faça as pazes com o vencedor.

Grão Mogol é o maior inimigo do pernambucano. O filho de Santarém anda bem e acaba de obter dois terceiros lugares nesta sua turma.

Emissora, todavia, é tambem candidata a dupla, pois tem atuado bem essa pernambucana.

3ª CARREIRA

Novo duelo entre Garbosa II e Araponga II, será efetuado esta tarde na Gavea.

Vencedora dos tres primeiros confrontos, a filha de Tintoretto concede agora quatro quilos a Araponga II.

Essa sobrecarga não é, todavia, um obstaculo intransponivel para a crioula do Haras Bela Esperança e, por isso, cremos ainda em seu triunfo.

Ponta e dupla certas.

Betting Duplo

2 — Giba — 4 — Gusa
2 — Polaina — 6 — Gardel
7 — Vontade — 6 — Con Juego

4.ª CARREIRA

Correu muito bem o potro Junco II em seu ultimo compromisso. O filho de Dupleate conseguiu, entao, secundar o Hylas e agora deve conquistar o seu primeiro sucesso em nossas pistas.

Ademais, o potro mineiro melhorou algo depois dessa performance.

Urutu, terceiro colocado na oportunidade acima, é o provavel secundante do nosso favorito.

Gabiru' é o melhor azar.

5.ª CARREIRA

A egua Giba acaba de obter dois segundos lugares nesta turma. Primeiramente, a filha de Trinidad secundou a Alameda e, ha uma semana, só perdeu para Oidra, que não vinha disputando.

Agora, a egua paulista deve ganhar.

Gusa, que em seu ultimo compromisso escoltou Alameda e essa mesma Giba, deve secundá-la.

As demais não inspiram confiança.

6. CARREIRA

Não consegue vencer, é certo, a egua Polaina, mas a filha de Puro Habano tem tido atuações das mais convincentes possiveis.

Ainda ha uma semana, essa platina conseguiu escoltar o Yaguarazzo e a Lobuna.

Livre desses dois adversarios, tudo faz crer que o triunfo agora não lhe escapará.

Um dos componentes da parelha Gardel-Thalassu' deve formar a dupla.

7.ª CARREIRA

Vontade, como se sabe, largou fóra de corrida, no ultimo compromisso, quando disputou em "chance" acentuada o G. P. "José Carlos de Figueiredo". Em turma bem mais fraca do que a de High Sheriff a [illegible] e [illegible] dos 60 quilos que lhe couberam no "handicap" deve agora vencer. Con Juego, que tem corrido bem na turma e na distancia, e Fumo, que parece estar [illegible] em forma, são a nosso ver, [illegible], seus mais perigosos competidores.

4º PAREO — 1.000 METROS — A'S 15,20 HORAS — Cr$ 25.000,00

Dupla	Animais, montarias e pesos	Peso	Atuações anteriores
1—1	JUNCO II — O. Fernandes	54 Cot. 27	5-46 2º (6) I. Souza 1.2 AL. 78" Hylas, Urutú 1-5 5-46 4º (6) A. Araujo 1.0 GL. 60" Jundiahy, Katurrita 4-5
2—2	URUTU' — R. Freitas	54 Cot. 35	5-46 3º (6) J. Maia 1.2 AL. 78" Hylas, Junco II 1-5 5-46 7º (9) J. Maia 1.2 AP. 76"4|5 Havano, Herói 3-3
3	(3 GABIRU' — J. Martins	54 Cot. 30	ESTREANTE
3	(4 TIMBORE' — A. Nery	54 Cot. 70	ESTREANTE
4	(5 NHAMBIQUARA — Não corre	54	ESTREANTE
4	(6 PIRATA — J. Mesquita	54 Cot. 90	ESTREANTE

5º PAREO — 1.400 METROS — A'S 15,50 HORAS — Cr$ 16.000,00 "Betting"

Dupla	Animais, montarias e pesos	Peso	Atuações anteriores
1	(1 DENORIA — S. Camara	55 Cot. 40	3-46 1º (11) S. Camara 1.4 AL. 91"3|5 Biloutra Copenhague 4-2 3-46 5º (11) S. Camara 1.2 AP. 77"2|5 Goy'sse, Centelha 3-1 2-46 4º (12) S. Camara 1.4 AL. 90"2|5 Giba, Ganga V ¾
1	(" FORMAÇÃO — E. Silva	55 Cot.	5-46 4º (10) E. Castillo 1.4 AL. 90"4|5 Alameda, Giba ¾-1 5-46 1º (10) E. Castillo 1.2 AP. 78"4|5 Gioconda Copenhague 5-2 3-46 U. (5) S. Camara 1.6 AL. 104"1|5 Guararape, Centelha II 3-2
2	(2 GIBA — A. Rosa	55 Cot. 70	5-46 2º (12) J. Martins 1.2 AP. 77"4|5 Oldra, Gioconda ¾-1 5-46 2º (10) J. Martins 1.4 AL. 90"4|5 Alameda, Gusa ¾-1 3-46 7º (9) L. Rigoni 1.2 AL. 77"3|5 Gualára, Visagem 5-1
2	(3 EXCELENTE — I. Souza	55 Cot. 30	5-46 5º (10) A. Rosa 1.4 AL. 90"4|5 Alameda, Giba ¾-1 5-46 4º (10) A. Rosa 1.5 AL. 96"2|5 Segredo, Rolante 2-2 5-46 6º (7) A. Rosa 1.4 AP. 91"2|5 Milagrosa, Juliana 1-0
3	(4 GUSA — R. Freitas	55 Cot. 80	5-46 3º (10) L. Leighton 1.4 AL. 90"4|5 Alameda Giba ¾-1 4-46 1º (15) L. Leighton 1.2 AL. 78"3|5 Sunray, Gioconda 4-2 2-46 6º (14) E. Silva 1.2 AL. 76"4|5 Gailza, Denoria V 2
3	(5 GANGA — L. Leighton	55 Cot. 90	2-46 4º (5) R. Freitas 1.6 AP. 104"4|5 Excelente, Seafire ½-5 2-46 2º (12) R. Freitas 1.4 AL. 90"2|5 Giba, Excelente V-¾ 2-46 3º (6) R. Freitas 1.5 AU. 97"3|5 Gironda, Giba V-½
3	(6 PILINTRA — J. Mesquita	55 Cot. 50	5-46 9º (10) E. Silva 1.4 AL. 90"4|5 Alameda, Giba ¾-1
4	(7 CAYENA — C. Pereira	55 Cot. 60	5-46 6º (10) J. Maia 1.4 AL. 90"4|5 Alameda Giba ¾-1 2-46 3º (6) J. Mesquita 1.2 AP. 77" Iva, Guadalajara V ¾ 2-46 2º (8) J. Mesquita 1.5 AL. 95"1|5 Guaiyassú, Gitana ¾-1
4	(8 ITAU' — L. Meszaros	55 Cot. 60	2-46 U. (6) C. Pereira 1.2 AP. 77" Iva, Guadalajara V ¼ 5-46 11º (12) R. Freitas 1.2 AP. 77"4|5 Oldra, Giba ¾-1 5-46 U. (10) J. Portilho 1.4 AL. 90"4|5 Alameda, Giba V-¾
4	(" EXISTENCIA	55	5-46 8º (9) L. Meszaros 2.4 GL. 150" Guaratiba, Igara II 2-4 2-46 U. (9) C. Pereira 1.2 AL. 77"3|5 Gualára, Visagem 5-1 2-46 U. (10) C. Pereira 1.4 AL. 89"2|5 Mangerona, Grão Mogol 1 8

6º PAREO — 1.800 METROS — A'S 16,25 HORAS — Cr$ 25.000,00 "Betting"

Dupla	Animais, montarias e pesos	Peso	Atuações anteriores
1—1	ENTREDÓS — R. Freitas Fº	48 Cot. 27	4-46 4º (7) R. Freitas Fº 2.0 GL. 125" Miralumo Polaina 2-½ 4-46 1º (6) R. Freitas Fº 1.5 AP. 97"1|5 Thalassú, Rezongo V-1 4-46 U. (8) C. Pereira 1.4 AP. 90"4|5 Nutria, Sarua 5-1
2	(2 POLAINA — A. Rosa	47 Cot. 30	5-46 3º (9) A. Rosa 1.6 AP. 102" Yaguarazzo, Lobuna P-5 5-46 2º (6) A. Rosa 1.8 AL. 114" Gladiador, Socrates 5-1 4-46 2º (7) A. Rosa 2.0 GL. 125" Miralumo, Mate 2 ½
2	(3 GOIANO — A. Araujo	56 Cot. 90	11-45 U. (5) C. Brito 2.0 GL. 123"2|5 Lord, Latente ½-¾ 11-45 2º (4) A. Araujo 4.0 GL. 254"3|5 Cumé'en, Barton V-V 10-45 6º (7) A. Araujo 2.4 GL. 149"3|5 Monterreal, Tiro 6s ¾-4
3	(4 SOCRATES — Não corre	53	5-46 4º (9) J. Mesquita 1.6 AP. 102" Yaguarazzo Lobuna P-5 5-46 3º (6) E. Castillo 1.8 AL. 114" Gladiador, Polaina 5-1 1-46 5º (7) J. Mesquita 2.0 GL. 125" Miralumo, Polaina 2 ½
3	(5 PASMOSA — G. Greme Jr.	49 Cot. 80	5-46 4º (9) L. Rigoni 1.4 GL. 86" Mata, Granflauta 3-0 5-46 1º (5) G. Greme Jr. 1.6 GL. 99"2|5 Violeta Cristobal ½-2 1-46 8º (13) G. Greme Jr. 1.2 GP. 76" Flossy, Granflauta 3-4
4	(6 GARDEL — P. Simões	56 Cot. 40	5-46 5º (9) J. Maia 1.6 AP. 102" Yaguarrazzo, Lobuna P-5 5-46 5º (8) J. Maia 2.0 GL. 123"4|5 Lord, Miralumo ¾-3 2-46 4º (5) J. Maia 1.4 AL. 87"1|5 Bolson Elipse ½ 5
4	(" THALASU' — J. Maia	50 Cot. 40	5-46 1º (7) G. Greme Jr. 1.8 AP. 117"2|5 Indomito [illegible] ¾-2 5-46 2º (6) J. Maia 1.5 AP. 97"1|5 Entredós, Rezongo V-1 1-46 4º (8) R. Freitas 1.5 AL. 95"2|5 Papagay, Day 12-2

7º PAREO — 2.200 METROS — A'S 17.00 HORAS — Cr$ 24.000,00 "Betting"

Dupla	Animais, montarias e pesos	Peso	Atuações anteriores
1	(1 MIRALUMO — Não corre	51	5-46 2º (11) W. Andrade 1.6 GL. 97"1|5 Tupy, Dominó 1-¾ 5-46 2º (8) O. Macedo 2.0 GL. 123"1|5 Lord, Chips ¾-3 4-46 1º (7) W. Andrade 2.0 GL. 125" Polaina, Mate 2-½
1	(2 MATE — Não corre	49	5-46 1º (9) J. Maia 1.4 GL. 86" Granflauta, Lady Beauty 5-0 4-46 3º (7) A. Barbosa 2.0 GL. 125" Miralumo Polaina 2-½ 4-46 6º (8) A. Barbosa 1.4 AP. 88"4|5 Latente, Tocandira 4-1
2	(3 CHIPS — R. Olguin	49 Cot. 60	5-46 5º (11) W. Lima 1.6 GL. 97"1|5 Tupy, Miralumo 1-¾ 5-46 3º (8) W. Lima 2.0 GL. 123"4|5 Lord, Miralumo ¾-3 4-46 2º (6) W. Lima 1.5 AL. 94"4|5 Zagal, Sobéu ¾-3
2	(4 FUMO — G. Costa	55 Cot. 70	5-46 6º (6) G. Costa 1.8 AP. 115"1|5 Zagal, Lord V-4 8-45 17º (20) J. [illegible] Segredo P-2 7-45 U. (13) J. Portilho 2.4 GL. 149" Piccadilly, Eldorado 2-3
3	(5 PARMILIO — Não corre	56	5-46 7º (8) R. Freitas 1.6 GM. 99"2|5 High Sheriff, Fandango 0-1 12-45 1º (9) G. Costa 2.4 GP. 156"4|5 Romney, Lord 5-3 12-45 3º (6) G. Costa 2.4 GL. 150" Valipor, Irará 3-4
3	(6 CON JUEGO — A. Rosa	50 Cot. 35	5-46 8º (11) J. Portilho 1.6 GL. 97"1|5 Tupy, Miralumo 1-¾ 5-46 6º (8) A. Rosa 2.2 AL. 144"4|5 Miami, Lord 1-½ 5-46 1º (5) J. Portilho 2.2 AL. 142" Lord, Matanche 2-0
4	(7 VONTADE — P. Simões	60 Cot. 27	5-46 U. (8) J. Martins 1.6 GM. 99"2|5 High Sheriff, Fandango 0-1 4-46 4º (16) A. Barbosa 1.0 GL. 59"2|5 Fontaine, Blue Ribbon 3-1 2-46 1º (17) A. Barbosa 2.2 AE. 141"4|5 Typhoon, Farrista 0-¾
4	(8 BRITON — O. Fernandes	49 Cot. 60	5-46 4º (11) A. C. Ribes 1.6 GL. 97"1|5 Tupy, Miralumo 1-¾ 5-46 5º (6) A. Araujo 1.0 AP. 61" Fontainé, Perfeito 5-1 9-45 2º (5) A. Rosa 2.2 AP. 142" Latente, Sueno de Oro 3-2

VARIAS

SETE FORFAITS

A Secretaria da Comissão de Corridas, até á hora do encerramento do seu expediente de ontem, havia recebido as declarações de forfait para a sabatina desta tarde, dos seguintes animais:

Indra, Boa Noite, Nhabinquara, Socrates, Miralumo, Mate e Parmilio

A HORA DA PRIMEIRA CARREIRA

A primeira prova da sabatina desta tarde, será corrida ás 13,40 horas.

NAO PODEM ATUAR

Os aprendizes Otilio Reichel, Nestor Linhares, Acir Aleixo, Expedicto Coutinho e Adão Coelho Ribas e os jockeis José Portilho, Emigdio Castilo e Ancsio Barbosa estão impedidos de intervir na sabatina desta tarde, em virtude de se encontrarem suspensos pela Comissão de Corridas.

AS REVISTAS ESPECIALIZADAS

Estão circulando hoje as revistas especializadas do nosso turfe "Vida Turfista", "Calendario Turfista Brasileiro" e "Jockey Club Ilustrado".

Gratos pelos exemplares recebidos.

APOSTAS ANTECIPADAS

A partir de hoje estarão abertos ao publico, desde ás 9 horas no hipodromo, os guichets da Casa de Apostas para aquisição antecipada de poules simples e duplas.

ALMOÇO AOS CRIADORES

A diretoria do Jockey Club, no proximo domingo, dia em que se disputará o memoravel "Cruzeiro do Sul" oferecerá, como de habito um almoço aos criadores de puro sangue de corridas, no Hipodromo Brasileiro.

VAI FUNCIONAR O PIÃO DO HIPODROMO

Na reunião de domingo, se o tempo se mantiver firme funtempo se manter firme, funpião do hipodromo.

OS TRABALHOS DE ONTEM NO HIPODROMO BRASILEIRO

Na manhã de ontem exercitaram-se na pista de areia do Hipodromo Brasileiro os seguintes animais:

CHANTEL (W. Andrade) — 800 metros em 53";
DYNAZIT (Lad.) — 700 metros em 46";
DIPLOMADA (I. Souza) — 360 metros em 24";
DIPLOMADA (I. Souza) —
TUIN (G. Greme Jr.) — 600 metros em 37";
DIVISA II (I. Souza — 360 metros em 23" 2/5;
COROADA (W. Lima) — 600 metros em 38";
FRAGATA (G. Greme Jr.) — 600 metros em 38";
DISCA (Simões) — 360 metros em 23" 4/5
QUE LINDO! (J. Araujo) — 600 metros, em 38" 1/5;
HUNGRIA (R. Freitas) — 600 metros em 38" 3/5;
ACACIA (S. Ferreira) — 600 metros em 38";
CORRUXA (G. Costa) — 600 metros em 38";
EL REY (O. Fernandes) — 600 metros em 38";
BOA NOITE (W. Andrade) — 350 metros em 23";
NEGRAMINA (Mesquita) — 350 metros em 23";
PARAQUEDISTA (Lad.) — 350 metros em 23";
BOMBEIRO (E. Silva) — 600 metros em 39";
PIAZOTE (A. Araujo) — 700 metros em 46" 2/5;
REUNIDO (Simões) — 600 metros em 37" 4/5, suave;
MABEL (Lad.) — 600 metros em 37" 4/5, suave;
VIOLENTA (S. Batista), e SHERIDAN (Macedo) — 800 metros em 50" 1/5, ganhando, a primeira.
SCOTCH GIRL (Olguin) — 800 metros (pista de grama), em 52"

A Lider Se Expõe

PEDRO DANTAS

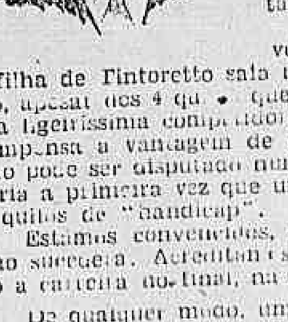

Não supunhamos que Garbosa II, a extraordinaria potranca do "stud" Buarque de Macedo, que vem liderando invicta a ala feminina e, afinal, a propria geração de 46 tivesse confirmada sua inscrição no Classico "Luiz Alves de Almeida" a ser disputado esta tarde na Gavea. Parece-nos desaconselhavel submeter a essa prova uma potranca que tem tanto prestigio e tanto futuro.

Se continuar nas condições que vem exibindo, tudo leva a crer que a filha de Tintoretto saia mais uma vez vitoriosa do encontro, apesar dos 4 quilos que terá de conceder a Araponga II, sua ligeirissima competidora. O aumento de distancia, alias compensa a vantagem de peso, pois o pareo evidentemente não pode ser disputado numa só partida. Em todo caso, não seria a primeira vez que um 2 anos superior sucumbisse aos 4 quilos de "handicap".

Estamos convencidos, no caso de Garbosa II, que isso não sucederá. Acreditamos que tornará a ganhar, dominando a carreira no final, na sua atuação característica.

De qualquer modo, um animal que terá em breve a responsabilidade de defender sua posição contra um competidor excepcional como Holkar deveria a nosso ver, guardar-se e preparar-se para esse compromisso que promete ser [illegible] um duelo sensacional.

Sempre há que recear uma queda de "entraînement" consequente á corrida, que pode exigir esforço devido ao peso. Tomara que essa hipotese não se verifique. Mas, pelo sim, pelo não, nesses casos, o melhor é deixar o bicho na cocheira.

Pianista Uruguaio Vai Realizar Estudos Avançados Nos EE. UU.

Tendo chegado de Buenos Aires, prosseguiu viagem para os Estados Unidos, pelo "clipper" da Pan American World Airways, o pianista e compositor uruguaio Hector Tosar Errecart, o qual recebeu um [illegible] bolsa de estudos conferido pelo Instituto de Educação Internacional com sede nos Estados Unidos, para realizar avançados estudos de musica no Berkshire Music Center de Tanglewood, Estado de Massachusetts. Previamente, se matriculado nos cursos de [illegible] no Wilson Teacher's College de Washington.

Dr. Emygdio F. Simões
DO HOSPITAL DO SERVIDOR DA PREFEITURA
Clinica Geral — V. Urinarias
Rua General Caldwell 310
Tel. 22-0222 — Das 17 ás 19

Saco São Francisco

Vendem-se terrenos neste lindo bairro de mansa praia e em franco desenvolvimento, lotes a prestações, prazo de 5 anos e 20 por cento de entrada, preços de 10 a 30 contos. Inf. com o sr. Americo, tel.: 42.0306.

Prognosticos do DIARIO CARIOCA

Ganges — Inferior — Curemas
Tamandaré — Grão Mogol — Emissora
Garbosa II — Araponga II — Chapada
Junco II — Urutu' — Pirata
Giba — Gusa — Ganga
Polaina — Gardel — Thalassu'
Vontade — Con Juego — Fumo

Aprovada a Constituição Democrática Por Que Tanto Esperou o Nosso Povo

Contra o Partido Comunista — Ressalva dos Parlamentaristas — Segunda-Feira: Discussão das Emendas — Espancamento do Jornalista Carlos Duarte — Cachoeira de Paulo Afonso

Aprovada a ata, o lider da m[illegible] pela ordem, pede ao presidente [illegible] que o projeto seja submetido à aprovação. Antes, porem, esclarece que houve alguns enganos na publicação. Assim, no artigo 91, que dispõe sobre a composição do Tribunal Superior Eleitoral, foram esquecidos os ministros do Supremo Tribunal Federal, os quais podem fazer parte daquele orgão do Poder Judiciario. Da mesma forma, no artigo 182, houve omissão do seguinte parágrafo: "A detenção em lugar não destinado a réu de crime comum", preceito tradicional do direito brasileiro.

APROVAÇÃO

A seguir, o presidente Melo Viana submeteu à votação, em globo com ressalva das emendas a serem apresentadas nesses proximos dias, o texto da nova Carta Magna do Brasil.

Foi quase unanime a aprovação do projeto.

CONTRA

Discordando da grande maioria levantou-se o deputado Caires Brito, para expor o ponto de vista do Partido Comunista.

Explicou o orador que a sua agremiação partidaria tinha votado contra o projeto porque o mesmo não "atendia a nossa realidade por se prender exageradamente a formulas politicas, antiquadas e condenadas pela nossa propria existencia republicana". Igualmente admitindo três poderes da União autonomos e independentes, "o que assegurava, realmente, era a hipertrofia do Poder Executivo". Ainda mais: o PC não podia concordar com "o velho Senado fonte de retrocesso e estagnação", como tambem protestava contra os seguintes pontos reacionarios do projeto: negação do voto ao analfabeto e ao soldado, falta de autonomia para o Distrito Federal e capitais dos Estados, restrições ao direito de greve, latifundio, direito de sindicalização livre e autonomo, e, por fim, a falta de separação completa do Estado da Igreja, especialmente na questão do ensino religioso.

Tambem o sr. Raul Pila, em declaração de voto com a sua assinatura e dos srs. Aloisio de Carvalho, Nestor Duarte, Café Filho e Glicerio Alves, acentuou que tinha dado apoio ao projeto de Constituição, "apenas para efeito de submetê-lo à discussão, pois discordava fundamentalmente da organização dos poderes ali adotada, que nada mais fazia senão incidir em velhos erros."

CONSTITUIÇÃO VOTADA

Aprovada a nova Constituição, o presidente Melo Viana pronunciou essas rapidas palavras:

— De acordo com a disposição regimental, aprovado o projeto de Constituição, o Brasil, hoje, começa a ter [illegible] Constituição votada pelos altos e dignos representantes do povo.

Na primeira ordem do dia [illegible] a proxima segunda-feira, terá inicio a discussão do projeto. Nesse dia, portanto, o expediente e a ordem do dia se confundirão no estudo do projeto constitucional.

QUESTÃO DE ORDEM

Para uma questão de ordem, levantou-se o deputado Paulo Sarazate. O jovem representante cearense queria saber se não estaria mais de acordo com o Regimento, manter o expediente como vinha sendo mantido, isto é, destinando-o à discussão da materia constitucional; a discussão do projeto seria, então, materia da ordem do dia.

Respondeu o presidente por outras palavras, que aquela era uma questão de lana caprina já que virtualmente ficaria ocupada toda a hora da sessão na discussão do projeto constitucional.

O sr. Prado Kelly divergiu da acolhida da Mesa, e, numa longa exposição regimental, solicitou que fosse mantido o expediente. Em duas razões [illegible]ciais se apoiou o orador: primeira, a leitura de emenda, sugestões, comunicações, etc., que só podia ser feita na hora do expediente; segunda, a ordem de inscrição já assegurada àqueles que se inscreveram para discutir o projeto durante o expediente.

Manifestaram-se de acordo com o representante fluminense, os deputados Ernani Satiro e Campos Vergal. Mas, o presidente Melo Viana foi incisivo:

— O nobre representante sr. Prado Kelly aludiu, como fundamento de sua opinião, ao regimento supletivo da Casa. O novo Regimento, porem, cogitou desse dispositivo. A lei atual é terminante a respeito. E o que não posso — nem o farei — é infringir o Regimento.

IMPRENSA E RADIO

Depois de se referir à necessidade de amparar o professor do ensino primário particular, para o qual reclamou um estatuto nos moldes do que já existe para os que labutam na industria e no comércio, o deputado por Santa Catarina, sr. Otacilio Costa, sugeriu que nos anais da Casa, se reservasse "lugar de relevo para a inclusão de artigos de grande expressão que, sobre a Lei Fundamental, venham a ser divulgados pela imprensa e pelo radio".

"Sem preferencias pessoais", o orador destacou, logo, dois trabalhos — um, de autoria do sr. Oto Prazere, intitulado "Depoimento de Valia", e um outro do sr. Americo Palha "Miniaturas da Pátria" — solicitando a publicação deles no "Diário da Assembléia".

PLEBISCITO

Antecipando ao conhecimento da Casa a sua emenda de n. 1, disse o deputado Barreto Pinto que preferia propor que a nova Constituição seja submetida à aprovação popular mediante plebiscito. Baseou-se no recente exemplo da França.

Os apartes ao orador deram a impressão de que sua emenda será rejeitada. O sr. Pereira da Silva, chegou a declarar que não havia necessidade alguma daquela "marmeleação".

SOLDADOS E MARINHEIROS

Embora a leitura do projeto tivesse sido marcada para a sessão de segunda-feira, também o deputado Negreiros Falcão resolveu defender a emenda que apresentará, estendendo o direito de voto não só aos sargentes mas também aos soldados e marinheiros que saibam ler.

VOTO DE LOUVOR

Em seguida, o deputado gaucho Glicerio Alves requereu à Mesa fosse consultada a Casa sobre a inserção em ata de um voto à Comissão da Constituição, "pelo zelo e dedicação com que se desempenhou de seu honroso mandato".

Feita a Consulta a Casa aprovou-a unanimemente.

O DITADOR E O PCB

Com a palavra, o deputado João Amazonas declarou que o Partido Comunista nada tinha a ver com a recepção preparada ao "senador" Getulio Vargas.

ESPANCAMENTO DO JORNALISTA CARLOS DUARTE

Veemente protesto lançou o deputado Café Filho contra o espancamento de que foi vitima [illegible] desta capital o jornalista Carlos Duarte.

Reportando-se às proprias declarações do jornalista, preso no exercicio de sua profissão, no dia 23 de maio, embora [illegible] sua carteira. — acentuou o deputado Café Filho:

— Esses processos (de espancamento) precisam encontrar [illegible]. Do contrario, a propria policia será agente da desordem e da descrença no prestigio da autoridade, porque autoridade que [illegible] se humilha diante do espancado, enquanto o eleva.

GRATUIDADE DO ENSINO

O orador que se seguiu na tribuna, deputado Getulio Moura, lamentou que a Grande Comissão não tivesse reconhecido sua emenda, no sentido de que o ensino fosse gratuito, em todos os graus, quando ministrado nos estabelecimentos oficiais da União, dos Estados e dos Municipios.

LAVOURA E PECUARIA NORDESTINAS

Em nome da UDN, o deputado Aloisio [illegible] reclamou providencias urgentes do Poder Executivo de amparo à lavoura e à pecuaria nordestinas.

— A crise economica — disse — que atravessa o Nordeste, nesta hora, é deveras angustiosa. Todos os dias estamos recebendo noticias do Rio Grande do Norte, com apelos veementes de criadores e agricultores, no sentido de obterem do governo federal medidas capazes de atenuar a aflição em que estão vivendo.

Tambem o orador seguinte, dr. José Varela, tratou de assuntos atinentes ao Estado do Rio Grande do Norte. Leu varios telegramas de Macau, Mossoró e Areia Branca, solicitando providencias sobre transporte.

LEPROSARIOS

Propôs, a seguir, o deputado [illegible] a criação de uma Comissão de cinco membros da Constituinte, a fim de estudar, "in loco", a situação dos leprosarios em S. Paulo. A respeito, enviou à Mesa um requerimento.

CACHOEIRA DE PAULO AFONSO

Os dois ultimos oradores da sessão discutiram o requerimento n. 30, que cogita do aproveitamento hidro eletrico da cachoeira de Paulo Afonso.

Tanto o sr. Rui Santos, da Baía, como o sr. Barbosa Lima Sobrinho salientaram a importancia daquele empreendimento na economia Nordestina.

CONSAGRAÇÃO DO BRASIL A NOSSA SENHORA

REVESTIRAM-SE DE INVULGAR BRILHO E GRANDE FERVOR RELIGIOSO AS SOLENIDADES — TELEGRAMA DE S. SANTIDADE AO CARDEAL-ARCEBISPO D. JAIME CAMARA

Com significativas solenidades teve inicio, ontem, a 2.ª Semana Nacional da Ação Catolica, destacando-se pela sua invulgar imponencia e grande fervor piedoso, a cerimonia da consagração do Brasil à Nossa Senhora.

Enorme massa popular, antes mesmo das 18 horas, nas proximidades da Catedral Metropolitana, aguardava a saida da solene procissão, sobressaindo-se no seio dos fieis as associações da Ação Catolica, a fim de acompanharem em procissão a imagem de Nossa Senhora até a praça da Candelaria, local onde teve lugar o ato principal.

E o longo desfile, saindo às 18 horas precisamente da Catedral, somente às 19 horas e [illegible] minutos chegava à Candelaria, onde compacta multidão já o esperava desde bem cedo.

50 ARCEBISPOS E BISPOS

Tomaram parte no piedoso desfile 50 arcebispos e bispos além dos eminentissimos cardeais d. Jaime de Barros Camara, cardeal-arcebispo do Rio de Janeiro, e d. Carlos Carmelo de Vasconcelos Mota cardeal-arcebispo de S. Paulo, que precederam o andor com a imagem do Imaculado Coração de Maria conduzido pelos congregados marianos.

PRESENTES O CHEFE DO GOVERNO, MINISTROS E ALTAS AUTORIDADES

Na praça da Candelaria, feericamente iluminada e profusamente ornamentada achavam-se o presidente Eurico Dutra e senhora, o professor Neto Campelo, ministro da Agricultura, o sr. Ernesto de Souza Campos, ministro da Educação e interino da Justiça, os representantes dos ministros da Guerra, Marinha, Viação, o prefeito [illegible] [illegible] Supremo Tribunal Militar, membros [illegible] altas autoridades [illegible].

A [illegible] do Seminario do Rio Comprido en[illegible] [illegible] religiosamente populares.

A CONSAGRAÇÃO

Dando inicio à solenidade o revmo. d. Mario Vilas Boas, arcebispo de Belém do Pará, que, em eloquente discurso exalçou a identidade do Brasil com Nossa Senhora, ressaltando tambem o simbolismo da consagração que iria ter lugar depois.

A oração do antiste de Belém do Pará foi entrecortada de frementes aplausos de todos os presentes, que ovacionaram demoradamente os prelados e autoridades.

Após o discurso de d. Mario Vilas Boas, o eminentissimo cardeal-arcebispo do Rio de Janeiro recitou o Ato de Consagração do Brasil ao Imaculado Coração de Maria, repetido pela massa de fieis.

Em seguida, o presidente Eurico Dutra depôs aos pés da sua imagem a bandeira nacional.

TELEGRAMA DO SANTO PADRE

Terminada a consagração monsenhor Henrique de Magalhães procedeu à leitura do seguinte telegrama, enviado de Roma, em nome do Santo Padre:

"CIDADE DO VATICANO — Eminentissimo Cardeal Camara Arcebispo do Rio de Janeiro — O Santo Padre, tendo sabido com prazer, da solene consagração do Brasil ao Imaculado Coração de Maria e da celebração da Semana Nacional da Ação Catolica, augura que sabias iniciativas sejam tomadas para novo fervor de vida religiosa em cada uma das Dioceses e, copiosamente, abençoa todos os Pastores e todos os fieis. (a.) Monsenhor Montini — Substituto do secretario de Estado".

ENCERRAMENTO

Novas e prolongadas aclamações estrugiram à Virgem Santissima, encerrando-se a solenidade ao som do Hino Nacional, cantado pela multidão.

O PROGRAMA DE HOJE

Hoje será realizado o seguinte programa:

Às 10 horas — Assembléia geral dos delegados oficiais diocesanos, para apresentação de credenciais. Local: Praça 15 de Novembro, 101, 2.º andar, às 14 horas — Tarde de recolhimento espiritual, para os homens e moços: no Mosteiro de São Bento, rua Dom Gerardo, 68, sendo pregador, o exmo. sr. d. Delfim Guedes, bispo de Leopoldina.

Para senhoras e moças: Colegio da Imaculada Conceição Praia de Botafogo, 266, sendo pregador o exmo. sr. d. Otavio Chagas de Miranda, bispo de Pouso Alegre.

TURFE

4 Reunião de Amanhã

1.º pareo — 1.400 metros — A's 13.10 horas — Cr$ 16.000,00.

			Ks
1	(1	Sis	5[illegible]
	(2	Derby	50
2	(3	Fanfula	[illegible]
	(4	Hula Dancer	51
	(5	Balandra	54
3	(6	Pombeiro	56
	(7	Tun	56
	(8	El [illegible]	52
4	(9	Plezoto	50
	(10	Pansy	50
	(11	Tungris	[illegible]

2.º pareo — 1.000 metros — A's 13.40 horas — Cr$ 16.000,00.

			Ks
1—1		Don Pedro II	56
2	(2	Diplomada	5[illegible]
	(3	Jornada	5
3	(4	Berlinda	54
	(5	Razão	54
4	(6	Merengue	56
	(7	Fragata	54

3.º pareo — 1.000 metros — A's 14.10 horas — Cr$ 18.000,00.

			Ks
1—1		Chantel	54
2—2		Carioca	56
3	(3	Catmão	50
4	(4	Mabel	54
	(5	Corruxa	5[illegible]

4.º pareo — 1.100 metros — A's 14.50 horas — Cr$ 16.000,00.

			Ks
1	(1	Guindo	55
	(2	Arlea	55
2	(3	Itaimbé	55
	(4	Massacre	55
3	(5	Reunido	55
	(6	Tibagy II	55
4	(7	Relante	5[illegible]
	(8	Cruzeiro II	55
	(9	Peter Pan	55

5.º pareo — 1.000 metros — A's 15.20 horas: — Cr$ 25.000,00.

			Ks
1	(1	Chibante	54
	(2	Disca	54
2	(3	Reprise	5[illegible]
	(4	Helith	54
3	(5	Catita	54
	(6	Baruka	51
4	(7	Coroada II	54
	(8	Divisa II	54

6.º pareo — 1.400 metros — A's 15.50 horas — Cr$ 10.000,00 — Betting.

			Ks
1	(1	Negramina	58
	(2	Paraquedista	50
2	(3	Alberdi	53
	(4	Urimarana	58
	(5	Esquadra	48
3	(6	Acacia	48
	(7	Alvinopolis	50
	(8	Birrão	58
4	(9	Aratenha	53
	(10	Ennalo	54
	(11	Que Linda!	50
	(12	Encontrada	48
5	(13	Sagres	58
	(14	Dynazit	50
	(15	P[illegible]	58
	(16	Iona	48
	(17	Anapoto	50

7.º pareo — Grande Premio "Cruzeiro do Sul" (2.ª prova da triplice coroa) — 2.400 metros — A's 16.2[illegible] horas — Cr$ 250.000,00 — Betting.

			Ks
1	(1	Goyo	55
	(2	Bonfião	55
2	(3	Flying Wonder	55
	(4	Juayassú	55
3	(5	Bacharel	55
	(6	Guarapé	55
4	(7	Cerro Alto	55
	(8	Enêas	55
	(9	Estrilo	55

8.º pareo — 1.500 metros — A's 17.0[illegible] horas — Cr$ 15.000,00 — Betting.

			Ks
1	(1	Soucy	5[illegible]
	(2	Scotch Girl	48
2	(3	Locurio	54
	(4	Creoulo	54
	(5	Sinpona	56
3	(6	Cingil	56
	(7	Cristobal	5[illegible]
	(8	Lydia	50
4	(9	Kiss	52
	(10	Violenta	52
	(11	Sa[illegible]dade	48

O Escritor Henriot Vem ao Brasil

A convite do [illegible] Brasil, chegará a esta capital no dia 13, o escritor francês, Emile Henriot.

Membro da Academia Francesa, critico, [illegible] o sr. Emile Henriot [illegible] da Divisão [illegible] do Itamarati, uma série de conferencias, [illegible] temas de [illegible] interesse.

Chegaram 550 Caixas de Banha

Procedentes do Rio Grande do Sul, chegaram ao porto do Rio, a bordo do navio "Tibagi", 550 caixas de banha.

A mercadoria já foi desembarcada no armazem 15 e distribuida às firmas consignatarias.

Como o Exercito Expulsou a 29 de Outubro o Ditador do Poder

(Conclusão da 1.ª pág.)

nomeação do sr. Benjamin Vargas e a situação que então se criou. Estava no Palacio da Guerra, onde se encontrava, tambem, o general Dutra.

"Em pouco, recebia ordens do ministro da Guerra para fazer marchar as forças motorizadas sob o meu comando, tendo como destino imediato o legendario Campo de Santana. O general Denicio entrou pouco depois, tendo lhe participado, como meu superior, a missão que recebera há pouco. Dedicava-se o comandante da 1.ª R. M. a outras providencias relacionadas com o momento de excepcional tensão".

MOVIMENTAÇÃO DOS "TANKS"

Imediatamente, partiram com o meu chefe de Estado Maior, major Ernesto Geisel, o meu ajudante de ordens, tenente Pires Gonçalves para o Derby Club, onde era aguardado o grosso das forças moto-mecanizadas sob o meu comando. Esses fatos começaram cerca das 17 horas e seriam, mais ou menos, 17,30, quando cheguei ao Derby Club. Já alertado pelo telefone, ali se encontrava a maior parte dos oficiais. Digo maior parte, porque varios outros haviam deixado os quarteis depois de cinco dias de prontidão relaxada naquela tarde. Entre os oficiais presentes encontravam-se o coronel Manoel Azambuja Brilhante, comandante do Nucleo da Divisão Blindada e o tenente-coronel [illegible] e o major Ibsen, respectivamente comandantes dos 1.º e 2.º Batalhões de Carros de Combate. Postos ao corrente da situação, iniciaram estes oficiais prontas medidas para equipar, municiar e por em movimento os seus magnificos e modernos tanks".

"Ao mesmo tempo determinei pelo telefone que marchasse para a cidade, tendo como primeira etapa o Derby, o Grupo de Reconhecimento, poderosa unidade de tanks leves aquartelada em Campinho, sob o comando do coronel Arruda e mais o 2.º BCC, de Deodoro, sob o comando do coronel Dias Costa".

A NOMEAÇÃO DO SR. BENJAMIN VARGAS

— Essa situação apreensiva melhorou muito quando o general Gois lançou a sua conhecida proclamação tranquilizadora, declarando formalmente que o processo eleitoral não sofreria alteração e que as eleições presidenciais se realizariam a 2 de dezembro de 1945.

Mas, já na manhã do dia 29 de outubro surgiam boatos de que o sr. Benjamin Vargas, seria nomeado chefe de policia, indicio evidente de que o presidente havia mudado de orientação, pois é sabido por todos que a agitação e a confusão reinantes no país tinham origem no proprio palacio e que o sr. Benjamin não era estranho àqueles fatos. Pouco depois a noticia era confirmada com a posse do novo chefe de policia, na tarde do mesmo dia".

"COMPREENDI A GRAVIDADE DA SITUAÇÃO"

Prossegue o general Alcio:

— Em seguida, o novo chefe de policia apresentava-se no palacio da Guerra. Estavamos presentes ao salão de despachos, quando lá chegou o sr. Benjamim Vargas, acompanhado dos srs. João Alberto Lins e Barros, de Queiroz e Epitacio Pessoa Cavalcanti. Enquanto a comissão esperava a audiencia do general Góis interroguei o ministro João Alberto sobre o que ocorria, pois acreditava terem se confirmado todos os boatos circulantes desde cedo. O sr. João Alberto confirmou que havia sido substituido na chefia da policia civil, estando ali com o sr. Benjamim Vargas para fazer ao general Gois a devida comunicação. O general Dutra chegara há pouco e lá se encontrava, então, no salão de despacho.

Compreendi, imediatamente a gravidade [illegible] enrolaram foram rapidos e decisivos. [illegible] recebia ordens do ministro da Guerra para fazer marchar as forças [illegible] mando tendo como destino o legendario Campo de Santana. O general Genicio entrou pouco depois, tendo-me participado, como meu superior, a missão que recebera há pouco. Dedicava-se o comandante da 1.ª R. M. a outras providencias relacionadas com o momento de excepcional tensão.

AS FORÇAS CONCENTRADAS

E adiante:

"Assim, por volta das 19 horas e meia achavam-se concentradas no Campo de Santana importantes forças blindadas, às quais se juntaram as da Primeira Região Militar, sob o comando do tenente coronel [illegible] Batalhão de Guardas, sob o comando do tenente coronel Jorge Ramos, a essa hora já no posto de [illegible] do Campo, [illegible] e o Primeiro Grupo de Obuses [illegible] sob o comando do tenente coronel Imbassai.

MARCHA SOBRE O GUANABARA

"Deixando o meu carro de comando apresentei-me ao ministro da Guerra que, no momento, se encontrava com os generais Dutra e Benicio recebendo ordem do ministro para assumir o comando das tropas [illegible] nidas no Campo e dirigir as suas operações, isto é, a marcha para o Guanabara, o que foi feito com toda ordem e progressivamente. Sob o comando do coronel Cintra, os elementos avançados ocuparam sucessivamente, a Praça Paris, Largo da Gloria, Largo do Machado e as saidas do Guanabara, em todas direções menos uma, a da rua Farani (Praia de Botafogo), guarnecida por forças dirigidas pelo coronel Monteiro de Barros, comandante do Forte de Copacabana.

"Nessa ocasião, haviam chegado na Quinta da Boa Vista o Batalhão Escola, sob o comando do coronel Uruguai e o Grupo Escola de Artilharia, comandado pelo major Pedro Dias Rosa.

Essas unidades foram as unicas deslocadas da Vila Militar".

O Batalhão Escola, posto à [illegible] disposição pelo comandante da Primeira R. M., [illegible] para a Praça Paris, onde permaneceu, possibilitando a progressão de outras unidades na direção do Guanabara.

NO CAMPO GETULISTA

Às 15,40 o sr. Benjamin Vargas assumiu a chefia de Policia. Imediatamente partiu para o Palacio da Guerra, acompanhado dos srs. João Alberto e Euzébio de Queiroz. Ali chegando, dirigiu-se ao general Góis Monteiro comunicando o fato. O general respondeu que já não era mais ministro. O sr. Benjamin dirigiu-se, então, para o Ministerio da Justiça ainda ignorando que, momentos antes os generais reunidos no Ministério da Guerra, deliberaram sobre a situação. O sr. Agamemnon Magalhães informou então tudo ao sr. Benjamin ao que este respondeu:

— Estamos perdidos...

Agamemnon telefonou para o general Firmo Freire, comunicando a gravidade da situação. O general o chama. E acompanhado do ministro da Justiça parte para o Ministerio da Guerra tentando demover o general Gois Monteiro da renuncia. Mas as tropas já se movimentavam em direção ao Guanabara. O sr. Getulio Vargas, após varias idas e vindas dos srs. Agamemnon e Firmo Freire do Palacio da Guerra ao Guanabara propõe desfazer a nomeação nomeando quem as forças armadas indicassem. Nada consegue, porém.

Na manhã do dia 29 o ministro Salgado Filho, sabendo dos propositos do sr. Getulio em nomear seu irmão disse-lhe:

"Não faça isso, presidente".

O sr. Getulio, porém, respondeu:

"Mas já está feito..."

"Madame Butterfly" Amanhã No Teatro Municipal

[illegible] SERIE DE ESPETACULOS ARTISTICOS PROMOVIDA PELA PREFEITURA

O Departamento de Difusão Cultural, da Prefeitura fará realizar amanhã, às 16 horas, no Teatro Municipal mais um espetáculo da série que vem promovendo, encenando "Madame Butterfly", com os alunos da professora Pasquale Gambardella e da senhora Gabriela Besanzoni Lage.

Tomarão parte, tambem, no espetaculo a Orquestra do Teatro Municipal e Corpo Coral [illegible] regidos pelo [illegible].

ESPETACULOS DE "BALLET"

Ampliando o programa que se propôs realizar, o Departamento de Difusão Cultural proporcionará ao publico, uma série de espetaculos de "ballet", com o Corpo de Baile e Orquestra do Municipal e renomados solistas. O primeiro desses espetaculos terá lugar no proximo dia 6, às 21 horas, a preços populares, sob a direção coreografica de Yuco Lindenberg.

O Novo Ministro da Noruega, No Itamaratí, Recebido No Itamaratí

Fez, ontem, a sua primeira visita ao embaixador João Neves da Fontoura, ministro das Relações Exteriores, o sr. Torbjorn Leopold Seippel, novo ministro da Noruega, tendo, nessa ocasião, deixado em mãos de S. Excia. cópias figuradas das suas credenciais, que serão [illegible] ao presidente da Republica, a fim de fazer a entrega das mesmas.

O Embaixador da Grã-Bretanha

Esteve, ontem, no Palacio Itamarati, e foi recebido pelo embaixador João Neves da Fontoura, ministro das Relações Exteriores, Sir Donald Saint Clair Gainer, embaixador da Grã Bretanha.

Por essa ocasião, o embaixador britanico [illegible] em nome de [illegible] da Grã Bretanha, [illegible] hospitalidade.

O chanceler João Neves da Fontoura declarou [illegible] ao presidente da Republica [illegible] a Sir Donald Saint Clair Gainer que transmitisse ao governo britanico o [illegible] agradecimento por esse honroso distinção.

Conspiração Comuno-Queremista Para a Volta de Vargas ao Poder

(Conclusão da 1.ª pág.)

sr. Ernani do Amaral Peixoto ou a um Lucio Meira qualquer, será uma unidade nas mãos do Bloco, mais do que isto nas mãos da familia.

A CONQUISTA DO PAIS

Conquistar estes três Estados-chaves sob qualquer ponto de vista, importa, alem disto, conquistar os tesouros de três unidades da Federação. E os homens do ditadura [illegible] já deram provas cab[illegible] de que são capazes quando dispõem da Fazenda Publica: pelo menos 15 anos de governo discricionario.

Por este triplice caminho, para os quais convergeriam de resto habeis manobras de agitação nos demais Estados, os queremistas, associados aos comunistas se preparam para tomar de assalto, o poder. E se fôr possivel, ao menos o controle total da politica do país, reduzindo o governo legitimo à condição de escravo de sua tirania.

Decretada a Greve Geral Na Light

(Conclusão da 12a pag.)

Parlamentar favoravel ao movimento grevista imediato foi o deputado comunista Batista Neves.

IMEDIATA AÇÃO DA POLICIA

Imediatamente a policia tomou providencias para evitar disturbios, guarnecendo toda a cidade com elementos da Policia Civil, da Policia Militar e da Policia Especial.

DECLARAÇÕES DO SR. MAC CREEMON

Declarou-nos às primeiras horas de hoje o major Mac Creemon, um dos diretores da Light, não ser espontaneo, nem muito menos geral, o movimento. Constituiu o mesmo uma surpresa para a direção da companhia, cuja confiança na maioria dos seus empregados não diminuiu, pois, acrescentou, são pessoas de bem, incapazes de prejudicar um serviço que é publico, pertencendo, portanto, a todos.

A meu ver, disse o major Mac Creemon, a greve é apenas de um grupo e, segundo tive conhecimento, nisso tem responsabilidade o deputado Batista Neto. Vinha a companhia agindo com a maior boa vontade no sentido de dar pronta solução ao caso. No momento, diante do fato consumado, a atitude da Light é de serenidade, em vista de saber seu pessoal guardião do trabalho, que não pode ser interrompido.

Não acredito que os serviços sejam interrompidos, pois a maioria não apoia a greve.

GUARDAS DIRIGINDO OS BONDES

O sr. Edgard Estrela, diretor da Inspetoria do Tráfego, preparou mais de 60 guardas de tráfego, que em menos de 20 dias fizeram o curso de motorneiro. Esses guardas desde ontem estavam prontos para substituir grevistas.

DESOBSTRUIDOS OS CRUZAMENTOS

Todos os cruzamentos nas imediações da Praça da Bandeira, onde eram deixados os bondes, já se acham desobstruidos graças à ação do guarda de tráfego n. 1947, que levou os veiculos abandonados para os seus [illegible].

Pouco depois da meia noite, chegou à chefatura de Policia o sr. Pereira Lira, que imediatamente se pôs em comunicação com o coronel Imbassai levando a efeito às providencias que de antemão planejara.

Estiveram em conferencia com o chefe de Policia os srs. Aragão diretor da Light, Alfredo Santos diretor da Cia. Telefonica e Nielsen, chefe do Tráfego.

SOMENTE A PRAÇA DA BANDEIRA

Até às 2,30 da manhã de hoje, os bondes da Zona Sul continuavam trafegando, somente se verificando paralização nas linhas que passam pela Praça da Bandeira.

DETIDOS

Elementos exaltados foram detidos e levados à Policia Central quando procuravam impedir que seus colegas continuassem a trabalhar. Espera o chefe de Policia que ao amanhecer o trafego esteja normalizado.

Fracassará a Greve

O sr. [illegible] Barbosa, oficial de gabinete do chefe de Policia, declarou à nossa reportagem que a greve fracassará, [illegible] vindo a sofrer o povo. O governo tomou todas as providencias com antecedencia, de modo a fazer falhar o movimento. [illegible] [illegible] [illegible] da Policia se encontrava em seu gabinete redigindo a nota oficial sobre o caso.

12 PAGINAS
EDIÇÃO DE HOJE

Diario Carioca

NÚMERO AVULSO
50 Centavos

ANO XIX — RIO DE JANEIRO - SABADO, 1 DE JUNHO DE 1946 — N. 5.501

DECRETADA A GREVE GERAL NA LIGHT

A CIDADE

Granfinos Compulsórios

SITUAÇÃO SINGULAR DOS INQUILINOS DA UNIÃO — A PRUDENCIA DO PORTEIRO DESENTERROU UM CASO

Os inquilinos do Dominio da União, estão agora ás voltas com um provavel aumento de aluguel, que os impossibilitará, em muitos casos, de continuar residindo nos aposentos ligados ás repartições, como até aqui vinham fazendo.

HERANÇA DA DITADURA

O vexame que estão sofrendo agora, esses senhores, todos antigos funcionarios com 30 e mais anos de serviços prestados á Nação, e ainda um dos remanescentes da ditadura, legado aos servidores publicos, com toda a sua "benevolencia".

O decreto, assinado em setembro de 1944, determina que "os servidores civis da União que forem obrigados a residir em proprios nacionais pagarão aluguel correspondente a 50% de continuaram á margem da de-parte do imovel ocupada".

APESAR DO DECRETO

Não obstante, os funcionarios continuaram a margem da determinação da lei que, até hoje, não foi posta em vigor para ninguem.

No Palacio do Catete, o chefe da Portaria, chefe da garage, encarregado da usina eletrica e o motorista do carro do presidente, prosseguiram ocupando apartamentos, gratuitamente, indiferentes ao texto do decreto. Na mesma situação, os funcionarios da Casa da Moeda, da Escola Tecnica Nacional, da Caixa de Amortização e de outras repartições publicas permanecem até agora isentos da aplicação daqueles dispositivos inexequiveis.

UM QUE DESCONFIOU

O chefe de portaria da Caixa de Amortização não aceitou, assim, com a simplicidade dos seus colegas, o esquecimento dos executadores da Lei.

Tendo que voltar a ocupar nestes dias o primeiro andar do predio onde funciona a sua repartição, e tendo conhecimento do decreto que regula o assunto, encaminhou um oficio ao ministro da Fazenda, solicitando dispensa do onus que por força de lei, mais cedo ou mais tarde, viria lhe atingir.

PRECIPITOU AS COISAS

...xa de Amortização, sr. Argemiro Mal sabia o porteiro da Caixa, Mota Filho, o que estava cavando com o seu oficio. Dias depois recebia ali ... sua futura residencia, um avaliador da União comunicando o valor do apartamento ... na elevada soma de ... 3.000,00. Passada uma semana veio outro da Prefeitura, calculando em Cr$ 2.800,00 o valor do aluguel do mesmo imovel. Tanto bastou para que o pobre homem, que já tinha feito a mudança de boa parte dos seus trastes, desistisse de prosseguir na mudança para o palacete da av. Rio Branco, até que venha a resposta do Ministerio da Fazenda.

"COM QUE ROUPA?"

Ganhando por mês o salario de Cr$ 1.900,00, o porteiro teria de pagar somente de aluguel de casa a quantia de mil e quinhentos cruzeiros, pelos calculos da União, e de mil e quatrocentos pelos da Prefeitura:

O HOMEM FOI IMPRUDENTE

Com a nova, os demais inquilinos da União estão, por sua vez, perdendo a calma, achando que o porteiro da Caixa de Amortização, com seu excesso de prudencia, terminou por se tornar inconveniente, cometendo uma grande imprudencia. Lamentam que aquele chefe de portaria não estivesse lembrado de que os decretos do passaram a rivalizar com as portarias do ex-ministro Capanema, que nem ele mesmo conhecia direito.

1.000 Sacos de Trigo Apreendidos Pela Prefeitura

Apurando a procedencia de uma denuncia que recebera, a fiscalização municipal apreendeu 1.000 sacos de farinha de trigo, mercadoria que vinha sendo negociada no "mercado negro" a razão de Cr$ 250,00 o saco, pela firma Guido Cavallieri.

Restabelecido o Titulo de Professor Catedratico

NO INSTITUTO DE EDUCAÇÃO

Em decreto ontem assinado, o prefeito da cidade restabeleceu o titulo de professor-catedrático para os professores efetivos de curso normal do Instituto de Educação do Distrito Federal.

Serão Tabelados Hoteis e Pensões

AUMENTADO O PREÇO DA MANTEIGA

Foram remetidos ontem pela C. C. P. á Comissão de Preços do Distrito Federal, os processos relativos ao tabelamento de legumes, aves e ovos, bem como os preços de hoteis e pensões desta Capital. Esses casos, por dizerem respeito a preços que devem vigorar nesta Capital, serão estudados e decididos pela Comissão Municipal.

ALTA DA MANTEIGA

Reunida ontem a sub-comissão da C. C. P., encarregada de proceder o tabelamento da manteiga, resolveu aumentar o preço deste artigo de mais Cr$ 2,00, passando agora a custar Cr$ 26,00.

MAIS ALTO AINDA EM SÃO PAULO

A Comissão Central de Preços foi procurada ontem por um grupo de produtores desta Capital dando-lhe ciencia de irregularidade que cometera, autorizando a venda da manteiga ao preço e Cr$ 30,00 o quilo, em São Paulo, quando o preço oficial vigorante em todo o país era de Cr$ 24,00.

NÃO HOUVE ONTEM A COSTUMEIRA REUNIÃO DA C. C. P.

Não se realizou ontem a costumeira sessão da Comissão Central de Preços. Isto porque atarefado com outros problemas urgentes o ministro Negrão de Lima não pôde comparecer á reunião.

SOMENTE AS SUB-COMISSÕES

Em lugar da sessão geral procedeu-se a reunião das sub-comissões encarregadas de realizar inqueritos a respeito dos diversos artigos ainda não tabelados.

Não Vale a Alteração do Contrato

O ministro do Trabalho, deu provimento ao recurso pela firma Segurança do Lar Ltda., do ato da Divisão de Registro de Comercio, que negou alteração do seu contrato social realizada sem a assinatura de um dos socios. Em seu despacho, o sr. Negrão de Lima acentuou que "o aumento do capital não constitue ato de arbitrio da maioria, mas determinação legal".

Teatro Para Trabalhadores

O Serviço de Recreação Operaria, em continuação ao seu programa de assistencia educativo cultural ao trabalhador brasileiro, realizará no dia 3 de junho no Teatro Ginastico, mais um espetaculo teatral a cargo do "Teatro do Trabalhador Brasileiro".

Proibição Para Saida de Generos do Distrito Federal

A Secretaria Geral do Interior, em expediente enviado o prefeito, sugeriu ao sr. Hildebrando de Gois em ato proibindo a exportação de generos de primeira necessidade para fóra do Distrito Federal.

A Partir das 23,30 de Ontem

Na assembléia de ontem, realizada na séde do Sindicato dos Carris Urbanos, com a presença de trabalhadores das outras entidades de classe da Companhia Carris, Força e Luz, foi decretada a greve geral, a partir de 23,30 horas de ontem.

PRESENTE A COMISSÃO PARLAMENTAR

A reunião foi iniciada com a exposição feita pelo deputado Domingos Velasco, da Comissão Parlamentar, a quem coube relatar os trabalhos. Declarou o deputado Velasco que a Light havia proposto um aumento de 20 por cento sobre os salarios de 1945, ou seja a aplicação da chamada "Tabela Parabolica". Sugeriu igualmente a readmissão dos empregados despedidos e esclareceu que a questão do aumento de tarifas competia ao Poder Publico, não sendo o seu papel, naquela assembleia, apresentar uma decisão, mas somente sugestões para a classe resolver o que preferia.

FALA O DEPUTADO BATISTA NETO

O deputado comunista Batista Neto declarou que o aumento de 20 por cento não seria aceito nem pela Light nem pelos trabalhadores.

Varios membros das comissões de salarios expuseram a marcha das suas reivindicações, desde 1944, declarando que a proposta da comissão parlamentar não lhes parecia aceitavel.

FALAM DEPUTADOS

Os deputados Fontenele Borgeia, e Castelo Branco fizeram ver o esforço desenvolvido pela Comissão Parlamentar, acrescentando que os 20 por cento representavam muito boa vontade da Comissão, pois a Light talvez não acecesse Um aumento maior seria exigencia inexequivel.

UM CRIME, A GREVE

O senador Hamilton Nogueira, o deputado Domingos Velasco e outros parlamentares falaram para prevenir os trabalhadores contra o perigo da grève, que teria repercussão não só nacional como internacional, podendo-se considerar um crime a decretação de uma parede de tais consequencias.

NADA FEITO

O sr. Ari Rodrigues, da Comissão de Salários, declarou a Comissão Parlamentar que os trabalhadores conheciam todas as suas responsabilidades, mas que havia outras responsabilidades tais como as dos chefes de familia a braços com seus cruciantes problemas domésticos, entre os quais o da alimentação se tornava cada dia mais grave.

Agradeceu aos parlamentares a sua boa vontade.

DECRETADA A GREVE

O presidente da Assembléia, Damaso Barreira, colocou em votação o questo de se os trabalhadores queriam entrar em greve naquele momento (23,30) obtendo resposta afirmativa.

O deputado Domingos Velasco protestou dizendo que ali não estava a maioria dos empregados da Light, impugnando, portanto, a votação. Apenas existiam cerca de mil trabalhadores.

DELIBERAÇÕES SÓ COM A COMISSÃO DE SALARIOS

Ficou resolvido, tambem, que só a Comissão de Salários poderá entender-se com as autoridades e a Companhia.

TRAIDO PELA CLASSE

O sr. Cipriano José Neves presidente do Sindicato dos Carris Urbanos, declarou que se considerava traido pela classe pois a comissão Parlamentar tinha sido convidada para dar contas dos seus trabalhos e não para decidir sobre a greve.

O presidente do Comité Metropolitano do Partido Comunista, também falou varias vezes, agitando a questão da greve.

O UNICO

O unico elemento da comissão

(Conclue na 11ª pag.)

O CRIME

COMETEU O CRIME EM JANEIRO E FOI AGORA PRESO

"Maninho", o Criminoso, Confessou o Delito, Dizendo Que Matou Para Não Morrer

Rubens Silva, o "Maninho"

Em janeiro ultimo, em frente ao numero 882 da rua Visconde de Niteroi, dois homens travaram violenta luta, verificando-se a morte de um deles por arma de fogo.

Como na ocasião desabasse forte temporal, o cadaver permaneceu muito tempo no local em que tombara. O criminoso, aproveitando-se dessa circunstancia e ainda protegido pela noite, fugira.

Mais tarde foi a vitima identificada como sendo Antonio Pereira de Andrade, de 30 anos, solteiro, extranumerario mensalista dos Estabelecimentos de Subsistencia do Exercito.

Entregue o caso á Delegacia de Vigilancia, as autoridades conseguiram apurar que o matador do operario fôra Rubens da Silva, conhecido desordeiro que atende pelo vulgo de "Maninho".

Localizada a amante do acusado, Silvana da Silva, que é operaria da fabrica de sacos de aniagem da rua S. Luiz Durão, a policia por seu intermedio veio a saber que Maninho com ela estava residindo á rua Djalma Dutra numero 365.

Na busca que empreenderam na referida casa, as autoridades surpreenderam o acusado escondido no banheiro, onde foi preso.

Na Seção de Investigações, para onde fôra conduzido, "Maninho" confessou o delito, dizendo que matara para não morrer no duelo fatal com sua vitima.

Suspensa a Cobrança dos Direitos de Importação Sobre o Leite em Pó

Por ato de ontem o presidente da Republica suspendeu por 8 meses a cobrança dos direitos de importação e demais taxas aduaneiras que incidem sobre o leite em pó, em tabloides ou em outro estado.

Entrega de Platinas no Corpo de Fuzileiros

No Quartel Centro do Corpo de Fuzileiros Navais, realiza-se hoje a cérimonia da entrega de platinas aos oficiais recem-promovidos.

Estarão presentes o comandante geral do Corpo de Fuzileiros Navais, almirante Silvio de Camargo, bem como outras autoridades navais.

Tem Novo Diretor o D. de Assistencia da Prefeitura

Em atos ontem assinados, o prefeito do Distrito Federal nomeou, para exercer o cargo em comissão do Departamento de Assistencia, o medico Carlos Gama Filho e exonerou daquelas funções o medico Ernani Soares Pereira.

Querem Equiparação Aos Portuarios de Santos

Esteve ontem no Ministerio do Trabalho, em audiencia com o chefe de gabinete do titular da pasta, uma comissão de dirigentes sindicais dos portuarios da cidade do Salvador, que vieram especialmente pleitear a equiparação dos seus salarios e tempo de serviço aos portuarios trabalhadores do porto de Santos.

Hoje 1 milhão DE CRUZEIROS
NA ESQUINA DA SORTE

Boletim do Crime

MERCADO DE MENORES

Em entrevista coletiva concedida á imprensa, o titular da Delegacia de Menores afirmou a existencia de uma quadrilha de traficantes de menores, encarregada de abastecer os "dancings" desta cidade e de Belo Horizonte com dansarinas jovens. Esta, assim, confirmado o que dissemos em Boletim anterior, denunciando este repugnante mercado de carne humana.

Segundo o que já está publicado as certidões de nascimento das vitimas eram adulteradas, de modo, que elas se apresentassem com a idade que lhes permitisse trabalhar em um ambiente material e moralmente improprio para menores. Está apurado, igualmente, que algumas vitimas chegaram a ser escondidas, a fim de que a Policia não as pudesse interrogar.

Trata-se, pois, de um crime premeditado com inteligencia e sabedoria, para cuja execução os delinquentes se utilizaram de todos os meios de sedução, como sejam propostas de empregos otimamente remunerados, pagamento de despesas de viagem e auxilio financeiro para instalação aqui. Nada disto, porém foi feito. As menores foram abandonadas á sua sorte e por isto, em pouco tempo, viram-se a braços com a perdição.

Estamos, destarte, frente a um crime tenebroso quer pelo seu aspecto moral, quer pela sua feição penal em tudo semelhante áquele que era executado pela celebre Migdal, incumbida de abastecer, de infelizes de todas as nacionalidades e tipos, os prostibulos mundiais.

Tudo está sendo devidamente apurado, e, dados a independencia e o critério que ornam a personalidade do delegado de Menores não temos duvida de que os responsaveis por esta mancha em nossa vida social, sofrerão a punição que a lei cominar e a Justiça impuser.

Mas, ao mesmo tempo que se apura a responsabilidade criminal dos traficantes de menores, é preciso, tambem, como uma satisfação á propria Policia, abalada por crime tão nefando, que se apure a displicencia criminosa da Delegacia de Costumes, a que estão afetos a fiscalização dos "dancings", o registo de dansarinas, o consentimento para que elas trabalhem, finalmente a quem cabe zelar pela moralidade das diversões publicas.

Noticiam os vespertinos de ontem que o delegado de Costumes andou fiscalizando os "dancings", interrogando dansarinas, ouvindo empregados. E' o caso de se dizer, como no proverbio: — depois da casa arrombada, tranca-se a porta. Só agora é que assim se procede. Somente agora, depois do escandalo sem par, é que a autoridade responsavel resolve agir. Por que não o fez antes, para evitar o mal? Que faziam seus representantes junto áqueles antros de perdição? Dolorosa interrogação!

De qualquer forma, confiamos que o chefe de Policia ha de querer, quando não seja como rotina do serviço, conhecer o procedimento daquela delegacia especializada em caso tão rumoroso, sem igual entre nós até hoje.

TIMBAU'BA.

Boletim da Cidade

TEMPO — Bom, com nevoeiro, passando a instavel com chuvas no fim do periodo.

TEMPERATURA — Em elevação a principio, declinando depois.

VENTOS — De NE a SE, com rajadas frescas.

SUGESTAO SOBRE TRAFEGO

O MOTORISTA José Pestana de Gouveia, do Ministério da Educação, trouxe-nos uma sugestão que vai encaminhada ao sr. Edgar Estrela: estabelecer que os automoveis, subindo da Lapa, via Avenida Mem de Sá, entrem pela rua General Caldwell. Visa esta medida evitar o congestionamento a esquina da rua de Santana, onde confluem nada menos de 6 bocas de trafego, despejando veiculos.

Realmente, das 7 ás 8 horas da manhã a confusão é tremenda no ponto citado. A' tarde, repete-se o congestionamento, enquanto ha carros demais atravancados nas ruas de Santana, Frei Canéca, Mem de Sá, Riachuelo e Salvador de Sá.

PREÇOS

Chegou a hora dos proprietarios de cafés, bars e botequins reiterarem o seu pedidozinho de aumento do preço do café pequeno. Subiu o pão, subiu a manteiga, não se ha de querer criar uma exceção para o que falta da classica "média" do "lunch" popular.

FALA O SECRETARIO

O secretario da Educação é positivamente um homem imcrivel. Por dá cá aquela palha envia suas entrevistas e suas notas aos jornais, respondendo a qualquer critica, por mais meridianamente provada que seja a sua justiça, sempre num estilo de polemista violento. Se o ex-ditador o tivesse achado, a seu tempo, não haveria melhor diretor geral para o DIP.

Se o secretario não fez nada até hoje — não fez mesmo — não adianta zangar-se com os outros. Adianta é fazer alguma coisa, além de criar escola para dar-lhe um nome de pessoa em evidencia. Trate ... com nome, tambem, e ... pela melhor ... livrando-o da obrigação quase diaria de se sentir magoado

CARIOCA.

SUL AMERICA CAPITALIZAÇÃO S.A.
A mais importante Companhia de Capitalização da America do Sul
AMORTIZAÇÕES DE MAIO
No sorteio de amortização realizado ontem, foram sorteadas as seguintes combinações:
BBG PMM UUP NCN POA IPI
O PROXIMO SORTEIO SERA REALIZADO NO DIA 29 DE JUNHO, AS 12 HS.
Todos os titulos em vigor, portadores de uma das combinações supra, serão imediatamente amortizados pelo capital garantido a que têm direito.
SÉDE SOCIAL: RUA DA ALFANDEGA, 41-Esquina Quitanda (Edificio Sulacap)
Inspetores e Agentes em todo o Brasil

VÁRIOS FATOS POLICIAIS

AUDACIOSO ASSALTO A UMA ALFAIATARIA EM COPACABANA

Na madrugada de ontem, audaciosos amigos do alheio conseguiram penetrar pelo telhado do predio n. 42 da rua Siqueira Campos, no interior da alfaiataria "Copacabana" de onde, após abrirem o cofre forte, levaram a importancia de 76 mil cruzeiros.

O sr. Manoel Gomes, um dos socios da firma apresentou queixa as autoridades do 2.º distrito policial tendo comparecido ao local o comissario Afranio, ali de serviço que solicitou a presença dos peritos do Gabinete de Exames Periciais.

LEVARAM O "TRICICLE"

O empregado da firma Rebuçados de Amaral Lisboa Ltda., estabelecida á rua Frei Caneca, 484 A, de nome Nilton Lopes da Silva queixou-se ontem ao comissario de serviço na delegacia do 8 Distrito Policial de que tendo deixado o triciclo n. 532, de propriedade daquela firma estacionado na esquina da rua São José com a avenida Rio Branco, enquanto fazia entrega de encomenda, fôra o mesmo furtado.

O queixoso estimou o valor do pequeno veiculo em Cr$ .. 7.000,00

A JOVEM TENTOU MATAR O PROPRIO IRMAO

Na manhã de ontem o garçon Obertal Batista dos Santos, brasileiro, branco, solteiro, com 37 anos de idade, morador á rua do Catete n. 178-2.º andar, quando se preparava para ir para o trabalho foi surpreendido pela sua propria irmã Rute Batista dos Santos, solteira, com 24 anos de idade, residente em sua companhia que de arma em punho tentou assassiná-lo.

Tendo o primeiro disparo errado o alvo o garçon Obertal conseguiu livrar-se da irmã, que parecia alucinada correndo para a rua.

Vendo Rute que Obertal dirigia-se para a delegacia do 4.º Distrito Policial, não perdeu tempo e fugiu em companhia do seu amasio Mario Alves de Mesquita mais conhecido pelo vulgo de "Mesquita da Lapa", de quem era o revolver que usara.

O fato foi registado naquela delegacia, estando o comissario empenhado em descobrir o paradeiro de Rute e do seu amasio de vez que Obertal solicitara garantias de vida.

APREENSÃO DE BANHA

Orientado por uma denuncia o detetive Ernani, da Delegacia de Economia Popular, compareceu ontem ao armazem "America do Sul" situado á rua Abilio ... 218 de propriedade de Armando Ribeiro, residente á rua Amazonas n. 51-A, que estava sonegando banha ao povo e conseguiu apreender no fundo do estabelecimento cerca de 246 latas destinadas á venda no "cambio negro".

O negociante desonesto foi conduzido aquela delegacia e, depois de confessar que o estoque de banha apreendido destinava-se ao comercio no "cambio negro" foi autuado e trancafiado no xadrez.

Irá Para o Assirio a Discoteca Municipal

MUDANDO-SE PARA O PAVILHAO MOURISTICO O RESTAURANTE DO S. P. A.

Concordando com uma proposta da Secretaria de Educação, o prefeito da cidade autorizou a instalação da Discoteca Publica do Distrito Federal no Assirio, rez do chão do Teatro Municipal. A Escola de ... e o restaurante do S. A. P. S., ... fim ... desse local, em consequencia da medida, serão transferidos para o Pavilhão Mourisco, na praia de Botafogo.